

**visioneer®**

Visioneer® Rabbit™ P35dn

Guía del usuario

# GUÍA DEL USUARIO

## Visioneer® Rabbit™ P35dn

### Derechos de autor

© 2023 Visioneer, Inc. All rights reserved. Todos los derechos reservados. La marca y el logotipo de Visioneer son marcas comerciales registradas de Visioneer, Inc.

Periódicamente se realizan cambios en este documento. Los cambios, las imprecisiones técnicas y los errores tipográficos se corregirán en ediciones posteriores. La información está sujeta a cambios sin previo aviso y no representa un compromiso por parte de Visioneer.

Versión del documento: 05-1024-000 (septiembre 2023)

Se prohíbe la reproducción, la adaptación ó la traducción sin previo permiso escrito, excepto lo permitido por las leyes de derechos de autor. La exigencia de protección de los derechos de la propiedad intelectual incluye todas las formas de material e información protegidos por derechos de autor permitidas por ley ahora o en el futuro incluido, sin carácter restrictivo, el material generado por los programas de software que se muestran en la pantalla como estilos, plantillas, iconos, vistas de pantalla, apariencias, etc.

El software descrito se proporciona en virtud de un acuerdo de licencia. El software se puede usar ó copiar sólo en conformidad con los términos del acuerdo. Copiar el software en cualquier medio, excepto lo autorizado específicamente en el acuerdo de licencia, infringe la ley. Ninguna parte de este documento se puede reproducir ni transmitir de forma alguna ni por ningún medio, electrónico ó mecánico, incluido fotocopiado, grabación ó sistemas de almacenamiento y recuperación de información, ni traducir a otro idioma, con algún fin que no sea el uso personal del titular de la licencia y según lo autorizado específicamente en el acuerdo de licencia, sin el permiso escrito explícito de Visioneer.

2\*Adobe®, Adobe® Acrobat®, Adobe® Reader® y el logotipo de Adobe® PDF son marcas comerciales registradas de Adobe Systems Incorporated en los Estados Unidos y/ó en otros países.

Post-It® es una marca comercial registrada de 3M Corporation .

Microsoft es una marca comercial registrada en los EE.UU. de Microsoft Corporation. Windows es una marca comercial y SharePoint® es una marca comercial registrada de Microsoft Corporation.

Kensington® es una marca comercial registrada de ACCO Brands Corporation.

Todos los demás productos aquí mencionados son marcas comerciales de sus respectivas empresas.

### Programa de garantía

Visite a [www.visioneer.com](http://www.visioneer.com), seleccione su producto y, a continuación, haga clic en el enlace “Programa de garantía” para consultar los términos y condiciones de garantía de su impresora.

## Leyenda de derechos restringidos

El uso, la duplicación ó la divulgación está sujeta a restricciones establecidas en la subdivisión del contrato (c)(1)(ii) de la cláusula de Derechos en datos técnicos y software computacional 52.227-FAR14. El material impresión por este producto puede estar protegido por leyes del gobierno y otras regulaciones, tales como derechos de autor. El cliente es el único responsable de cumplir con todas estas leyes y regulaciones.

## Estados Unidos (Normativa FCC)



Este equipo ha sido probado y se ha determinado que cumple con los límites para los dispositivos digitales Clase B, de acuerdo con la Parte 15 de las normas de la FCC. Estos límites han sido diseñados para proporcionar una protección razonable contra interferencias perjudiciales en una instalación residencial. Este equipo genera, utiliza y puede irradiar energía de radiofrecuencia y, si no se instala ni utiliza de acuerdo con el manual de instrucciones, puede causar interferencias perjudiciales a las comunicaciones por radio.

Sin embargo, no se garantiza que la interferencia no se produzca en una instalación en particular. Si al apagar y encender el equipo se comprueba que efectivamente causa interferencia perjudicial para la recepción de señales de radio ó televisión, se recomienda al usuario utilizar algunos de los siguientes procedimientos para tratar de corregir la interferencia:

- Reorientar ó reubicar la antena receptora.
- Aumentar la separación entre el equipo y el receptor.
- Conectar el equipo en un tomacorriente ubicado en un circuito distinto al del receptor.
- Solicitar ayuda al distribuidor ó a un técnico de radio/TV con experiencia.

Este dispositivo cumple con la Parte 15 de las reglas de la FCC. La operación está sujeta a las dos condiciones siguientes: (1) Este dispositivo no puede causar interferencia perjudicial y (2) este dispositivo debe aceptar la interferencia recibida, incluida aquélla que pueda causar una operación no deseada.

Los cambios y las modificaciones a este equipo que no estén específicamente aprobadas por Visioneer pueden anular la autoridad del usuario de usar el equipo.

Es necesario usar cables blindados con este equipo para cumplir con las reglas de la FCC.

## Presentación visual

Este dispositivo no está diseñado para ser usado en el campo visual directo de lugares de trabajo de presentación visual. Para evitar reflejos incómodos en lugares de trabajo de presentación visual, no se debe ubicar al dispositivo en el campo visual directo.

## LED de Clase 1

Este equipo está certificado como producto LED de Clase 1. Esto significa que no produce radiación láser peligrosa.

## Reciclaje y eliminación del producto

Si está programando la eliminación del producto Visioneer, tenga en cuenta que el producto puede contener plomo, mercurio, perclorato y otros materiales cuya eliminación puede estar normada debido a consideraciones ambientales. La presencia de estos materiales concuerda completamente con las normas mundiales vigentes en el momento en que el producto se puso en el mercado. Para obtener información sobre reciclaje y eliminación, contacte a las autoridades locales. En los Estados Unidos, también puede consultar el sitio Web de Electronic Industries Alliance: <http://www.eiae.org>.

Material de perclorato: este producto puede contener uno ó más dispositivos que contienen perclorato, como baterías. Es posible que se aplique un manejo especial, consulte: <http://www.dtsc.ca.gov/hazardouswaste/perchlorate/>.

## Seguridad

### Avisos y seguridad

Lea cuidadosamente las siguientes instrucciones antes de operar el equipo y consúltelas si es necesario para garantizar un funcionamiento seguro continuo de su equipo.

El producto y los suministros Visioneer han sido diseñados y probados para cumplir estrictos requisitos de seguridad. Éstos incluyen la evaluación y certificación de un organismo de seguridad y el cumplimiento de las normas electromagnéticas y los estándares ambientales establecidos.

Tanto las pruebas ambientales y de seguridad como el rendimiento de este producto se verificaron sólo con materiales Visioneer.

 **ADVERTENCIA: Las alteraciones no autorizadas, que pueden incluir la adición de nuevas funciones ó la conexión a dispositivos externos, pueden afectar la certificación del producto. Contacte a su representante de Visioneer para obtener más información.**

### Información de seguridad operacional

El equipo y los suministros Visioneer han sido diseñados y probados para cumplir estrictos requisitos de seguridad. Éstos incluyen la inspección y aprobación por parte de un organismo de seguridad y el cumplimiento con los estándares ambientales establecidos.

Para garantizar el continuo funcionamiento seguro de su equipo Visioneer, siga estas pautas de seguridad en todo momento:

### Haga lo siguiente

- Siga siempre todas las advertencias e instrucciones que se indican en el equipo ó que se proporcionan con éste.

- Antes de limpiar este producto, desenchúfelo del tomacorriente. Use siempre materiales diseñados específicamente para este producto, el uso de otros materiales puede provocar un rendimiento deficiente y una situación peligrosa. No use productos de limpieza en aerosol, ya que pueden ser explosivos e inflamables en ciertas condiciones.
- Coloque siempre el equipo en una superficie de apoyo sólida que tenga la resistencia adecuada para soportar el peso del equipo.
- Ubique siempre el equipo en un área que tenga la ventilación y el espacio adecuados para realizar mantenimiento.
- Desenchufe siempre el equipo del tomacorriente antes de limpiarlo.

### **No haga lo siguiente**

- Nunca use el enchufe de un adaptador de conexión a tierra para conectar el equipo a un tomacorriente sin un terminal de conexión a tierra.
- Nunca intente realizar ninguna función de mantenimiento que no se describa específicamente en esta documentación.
- Nunca retire las cubiertas ó las protecciones fijadas con tornillos. No hay áreas en las que el operador pueda realizar mantenimiento dentro de estas cubiertas.
- Nunca coloque el equipo cerca de un radiador u otra fuente de calor.
- Nunca invalide ni altere alguno de los dispositivos de interbloqueo eléctrico ó mecánico.
- Nunca coloque el equipo en donde puedan pisar ó tropezarse con el cable de alimentación.

### **Apagado de emergencia**

Si se presenta alguna de las siguientes condiciones, apague inmediatamente el equipo y **desconecte los cables**.

- El equipo emite olores ó hace ruidos inusuales.
- El cable de alimentación está dañado ó desgastado.
- Se activó el cortacircuito de un tablero de pared, un fusible u otro dispositivo de seguridad.
- Se derramó líquido en el equipo.
- El equipo tuvo contacto con agua.
- Se dañó una pieza del equipo.

### **Información de mantenimiento**

- Todos los procedimientos de mantenimiento del producto del operador se describirán en la documentación del usuario que se proporciona con el producto.
- No realice ningún procedimiento de mantenimiento en este producto que no se describa en la documentación del cliente.
- No use productos de limpieza en aerosol. El uso de productos de limpieza no aprobados puede provocar un rendimiento deficiente del equipo y una condición peligrosa.
- Use suministros y materiales de limpieza sólo como se indica en este manual.
- No retire las cubiertas ó las protecciones fijadas con tornillos. No hay piezas a las que pueda realizar mantenimiento tras estas cubiertas.

- No realice ningún procedimiento de mantenimiento a menos que un distribuidor local autorizado lo haya capacitado para hacerlo ó a menos que el procedimiento se describa específicamente en los manuales del usuario.



# CONTENIDO

<b>Bienvenido</b> .....	<b>11</b>
Contenido de la caja .....	11
Requisitos del sistema .....	11
Documentación .....	12
Funciones del Visioneer® Rabbit™ P35dn .....	12
<b>Configuración</b> .....	<b>15</b>
Desempaque la impresora Visioneer® Rabbit™ P35dn .....	15
Instale el cartucho de tóner .....	17
Cargue y ajuste la bandeja de papel .....	19
Conecte el cable de alimentación .....	20
Conecte el cable USB .....	20
Registre su dispositivo .....	21
<b>Instalación</b> .....	<b>23</b>
Instalación de Windows .....	23
Instalación del controlador USB de Windows .....	23
Instalación del controlador de red .....	28
Ver las guías de usuario .....	33
Mac Installation .....	33
<b>Conexión de red</b> .....	<b>35</b>
<b>Instalación de la aplicación móvil</b> .....	<b>37</b>
<b>Carga de las bandejas de papel</b> .....	<b>39</b>
Tipos de documentos admitidos .....	39
Bandeja de papel principal .....	39
Bandeja de papel manual .....	40
<b>Impresión</b> .....	<b>45</b>
Impresión desde su PC Windows .....	45
Impresión desde su MAC .....	45
Impresión desde su dispositivo móvil Android .....	46
Impresión desde su dispositivo móvil iOS .....	48
Cancelar un trabajo de impresión .....	50
Propiedades de impresión en Windows .....	52
Básico .....	52



Papel . . . . .	53
Diseño . . . . .	54
Marcas de agua . . . . .	55
Agregar una nueva marca de agua de imagen . . . . .	57
Dúplex . . . . .	58
Más. . . . .	59
Propiedades de impresión en Mac OS . . . . .	59
<b>La interfaz de red del Impresora . . . . .</b>	<b>63</b>
Acceso a la interfaz de red del impresora . . . . .	63
Estado . . . . .	65
Información. . . . .	65
Informe . . . . .	65
Configuración del sistema. . . . .	66
Red . . . . .	67
Nombre del host. . . . .	67
Ethernet . . . . .	68
Configuración de seguridad de red. . . . .	69
Actualización de firmware . . . . .	69
Configuración de VAM. . . . .	70
<b>Mantenimiento . . . . .</b>	<b>71</b>
Consideraciones . . . . .	71
Precauciones de seguridad . . . . .	71
Monitor de estado de la impresora . . . . .	72
Acceda al Monitor de Estado de la Impresora . . . . .	72
Solución de problemas . . . . .	75
Errores del sistema. . . . .	76
Solución de problemas de imagen . . . . .	78
Eliminación de atascos de papel . . . . .	80
Ubicaciones de los atascos de papel . . . . .	81
Limpieza del dispositivo . . . . .	82
Limpieza del exterior del dispositivo . . . . .	83
Limpieza del interior del dispositivo. . . . .	83
Limpieza de la unidad LPU . . . . .	84
Limpieza de la ruta del papel. . . . .	85
Limpieza de los sensores IR . . . . .	86
Limpieza de los sensores de papel . . . . .	88
Limpieza de la tarjeta del sensor . . . . .	88
Limpieza de la almohadilla de la bandeja . . . . .	89
Limpieza de la unidad de tambor . . . . .	89
Solución de problemas . . . . .	91

Códigos en las luces de solución de problemas . . . . .	92
Desinstalación del dispositivo . . . . .	93
Espicificaciones de Visioneer® Rabbit™ P35dn . . . . .	94
Lista de partes de Visioneer® Rabbit™ P35dn. . . . .	96
<b>Apéndice A: Información de regulaciones . . . . .</b>	<b>97</b>
Normativa sobre la copia de originales. . . . .	97
EE.UU. . . . .	97
Canadá. . . . .	99
Otros países . . . . .	99
<b>Apéndice B: Información de cumplimiento . . . . .</b>	<b>101</b>
Reciclaje y eliminación de productos . . . . .	101
Estados Unidos y Canadá . . . . .	101



# BIENVENIDO

Su nueva impresora Visioneer® puede imprimir rápidamente pilas de documentos de una cara o de dos caras, y colocar sus imágenes en su computadora.

## CONTENIDO DE LA CAJA

Antes de dar inicio a la instalación del software, verifique el contenido de la caja para asegurarse de que se incluyen todas las piezas. Si faltan elementos o si éstos están dañados, contacte al distribuidor donde compró el impresora.

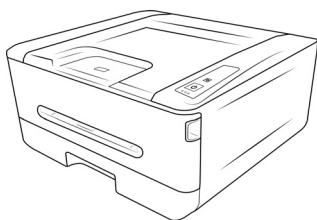

Visioneer® Rabbit™ P35dn

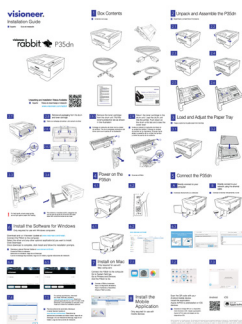

Guía de instalación rápida

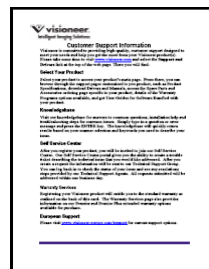

Tarjetas de soporte, garantía y revisión

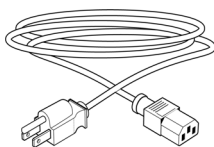

Cable de alimentación

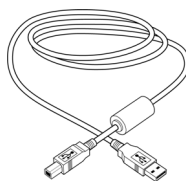

Cable USB 2.0

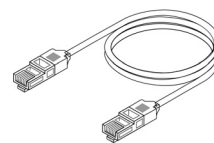

Cable de ethernet

## REQUISITOS DEL SISTEMA

- CPU Intel i3 o equivalente
- Acceso a Internet (sólo para la instalación)
- Un puerto USB 2.0 disponible
- Sistema operativo Microsoft® Windows®:

- Windows 7 de 32 ó 64 bits (Service Pack 1)
- Windows 10 de 32 ó 64 bits
- Windows 11 de 64 bits
- Mínimo de 2 gigabyte (GB) de memoria interna (RAM)
- Espacio mínimo disponible en el disco duro:
  - 350 MB para el controlador del impresora
- Monitor (configuración recomendada):
  - Calidad de color de 16-bit ó 32-bit
  - Resolución configurada al menos en 800 x 600 píxeles

Consulte la documentación de Windows para recibir instrucciones sobre la configuración de la calidad de color y la resolución del monitor.

## DOCUMENTACIÓN

### En la caja se incluye la siguiente documentación impresa:

- **Guía de instalación:** instrucciones abreviadas de configuración e instalación del impresora.
- **Tarjeta de soporte técnico:** información de contacto del soporte técnico y del servicio de atención al cliente. Además se incluye una breve descripción general de nuestra garantía estándar del producto.

La siguiente documentación en papel está disponible durante la instalación o en [www.visioneer.com](http://www.visioneer.com):

- **Guía del usuario del dispositivo:** instrucciones para la configuración, instalación, operación, mantenimiento, seguridad y garantía del dispositivo.

## FUNCIONES DEL VISIONEER® RABBIT™ P35dn

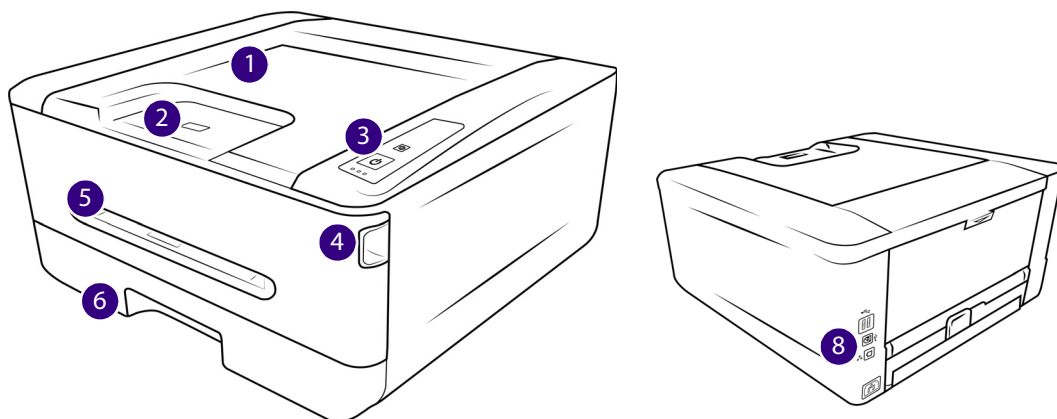

1. **Bandeja de salida:** contiene los documentos después de imprimirlos.
2. **Contenedor de documentos (Documentos normales):** voltee hacia arriba para mantener los

3. **Panel de control:** Botones de función para controlar las acciones de la impresora Vioneer® Rabbit™ P35dn.
  - **Luces de estado:** indica el estado actual de las acciones del dispositivo.
  - **Botón de copia instantánea:** pulse una vez para cambiar entre la copia a una cara y la copia dúplex. La selección corresponderá con las luces de función en la parte superior del panel de control.
  - **Botón Cancelar:** Cancela cualquier proceso al que se esté llevando a cabo el dispositivo.
  - **Botón de encendido/inicio:** Manténgalo pulsado para encender el dispositivo. Pulse una vez para hacer otra copia del último documento copiado. Consulte las secciones de Copias múltiples a una cara, copias dúplex múltiples o copias múltiples de tarjetas de identificación para obtener más información sobre cómo hacer una copia del último documento copiado.
4. **Asa de la cubierta frontal:** tire hacia usted para abrirla en caso de un atasco de papel.
5. **Alimentador manual:** alimenta página a página, ideal para documentos más delicados.
6. **Bandeja de papel:** contiene las hojas de papel que están listas para imprimir.
7. **Guía en papel:** guía los documentos fuera de la copiadora.
8. **Conexiones:** puertos de conexión del dispositivo.
  - **Puerto USB universal:** conecte el dispositivo al ordenador mediante el cable USB 2.0.
  - **Toma de alimentación:** conecte el cable de alimentación al dispositivo.
  - **Puerto Ethernet:** Conecte el dispositivo a la red mediante un cable Ethernet.



# CONFIGURACIÓN

## DESEMPAQUE LA IMPRESORA VISIONEER® RABBIT™ P35DN

Retire la impresora Visioneer® Rabbit™ P35dn de su espuma protectora y bolsa de plástico.

1. Quite la cinta adhesiva con la que se envía el impresora como se indica en las ilustraciones siguientes.

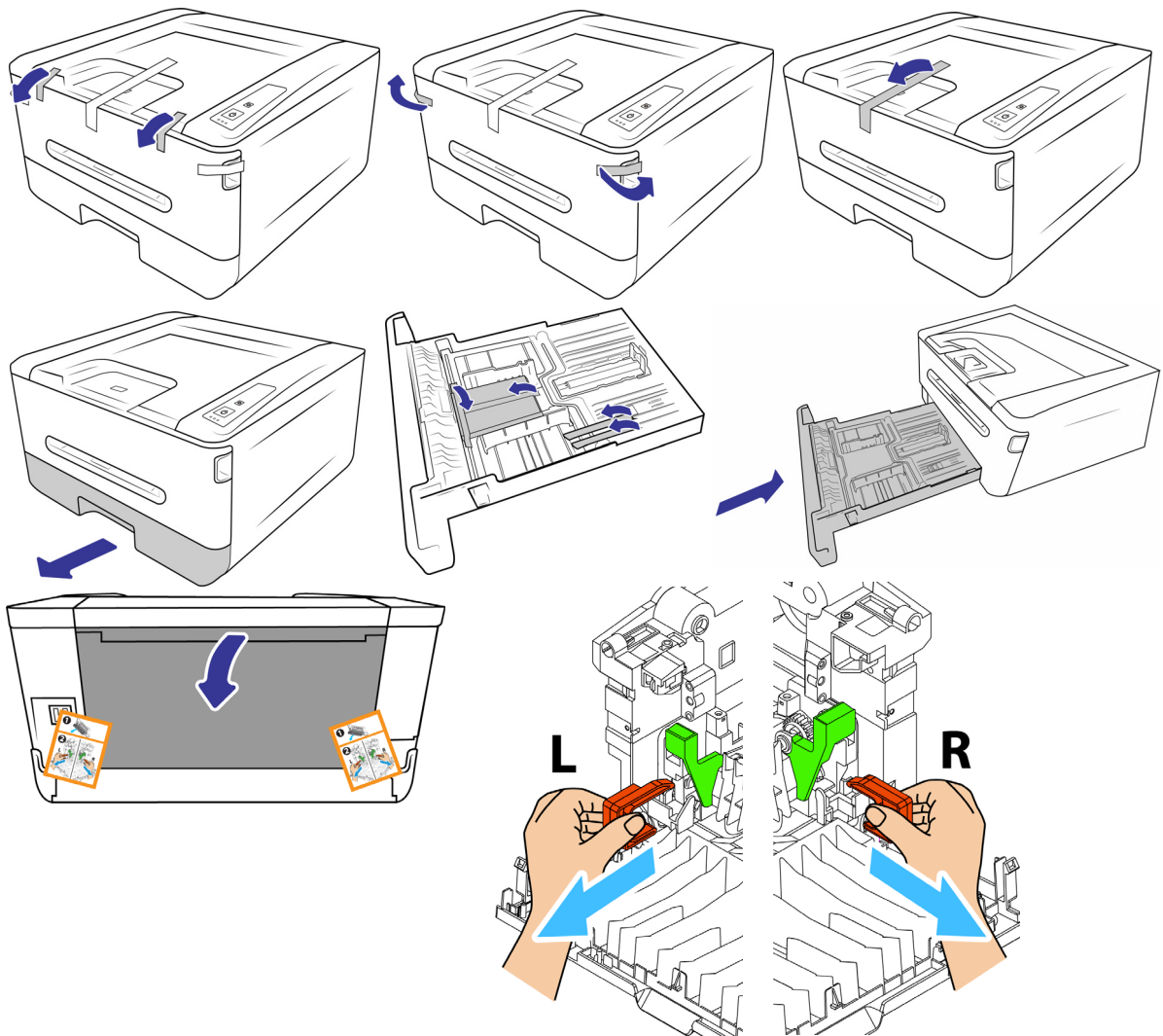

Retire los espaciadores en ambos lados como se ilustra.



Las ilustraciones anteriores se incluyen a modo de ejemplo únicamente. El embalaje del impresora podría variar ligeramente.

## INSTALE EL CARTUCHO DE TÓNER

1. Abra la cubierta del dispositivo.

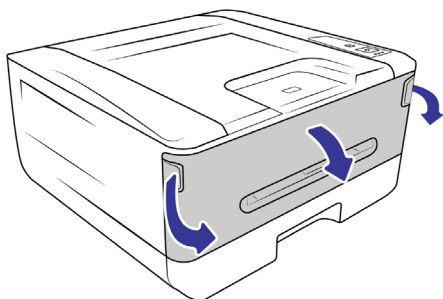

2. Extraiga el tambor y el cartucho de tóner de la impresora.

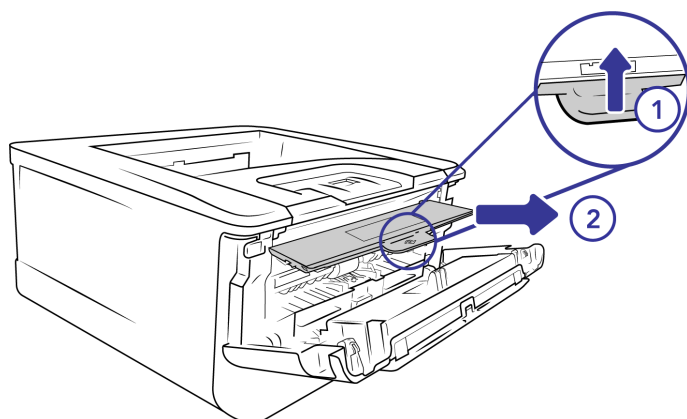

3. Retire todo el embalaje del tambor y del cartucho de tóner.

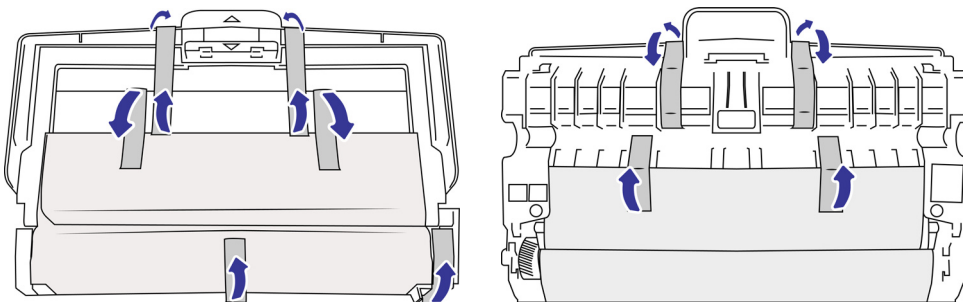

- Utiliza unas tijeras para cortar suavemente la lengüeta de papel.

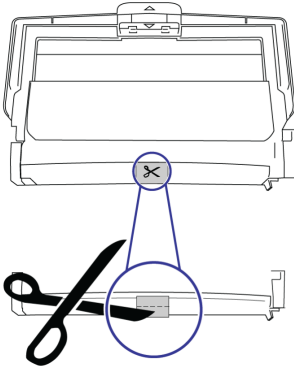

- Extraiga el cartucho de tóner del tambor.

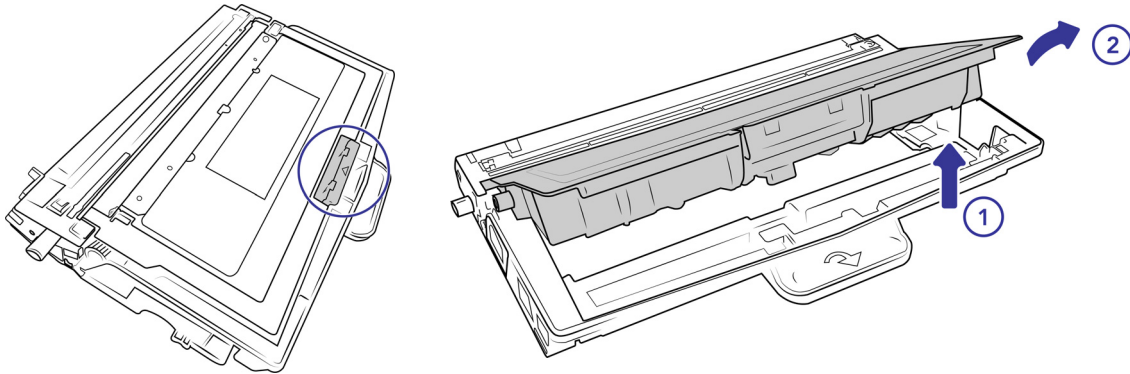

- Retire la cinta protectora del tóner.

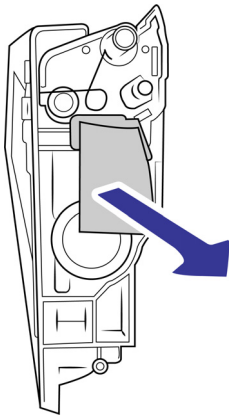

- Vuelva a colocar el cartucho de tóner en el tambor.

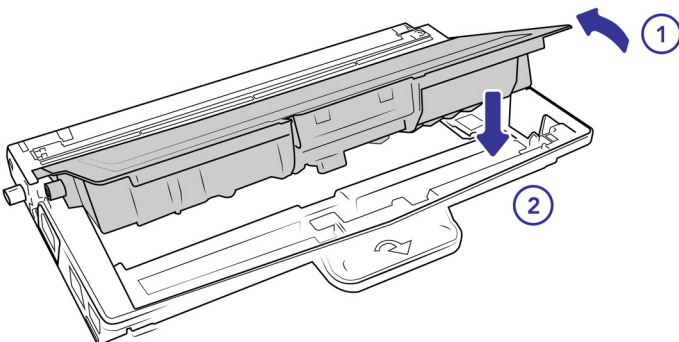

- Coloque el tambor en la impresora.

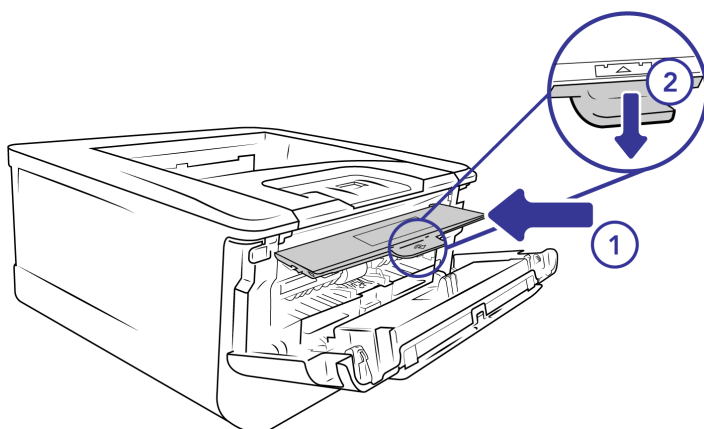

- Cierre la puerta de la cubierta.

## CARGUE Y AJUSTE LA BANDEJA DE PAPEL

- Retire la bandeja de papel.

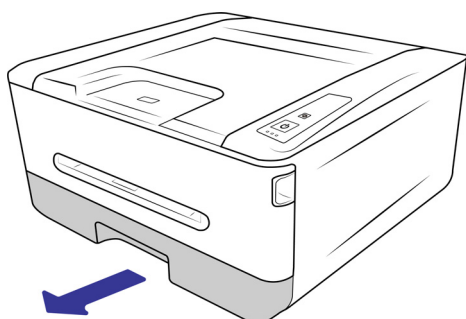

- Inserte la pila de hojas en la bandeja de papel. Consulte la sección [Carga de las bandejas de papel](#) principal para conocer la capacidad del equipo..

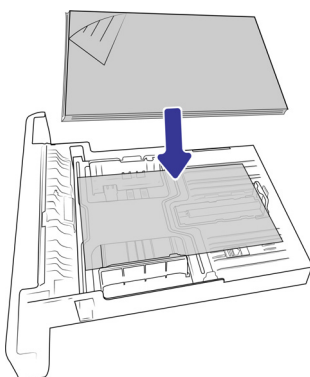

3. Ajuste las guías de papel para que encajen perfectamente con las hojas de papel.

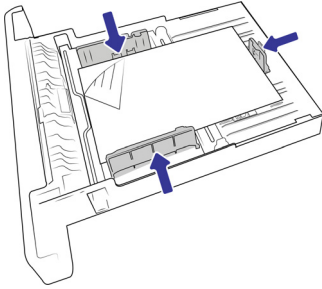

4. Vuelva a insertar la bandeja de papel en el dispositivo.

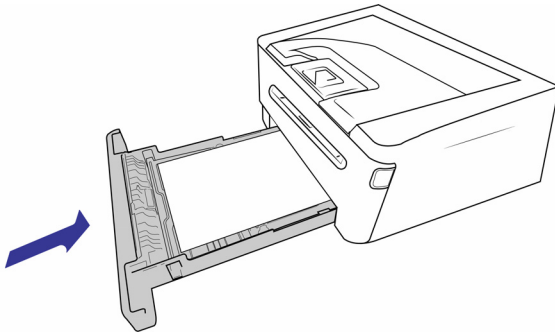

## CONECTE EL CABLE DE ALIMENTACIÓN

**Nota:** Utilice únicamente la fuente de alimentación incluida con el dispositivo. Conectar cualquier otro tipo de fuente de alimentación puede dañar su dispositivo y anular su garantía.

1. Conecte la fuente de alimentación al puerto de alimentación del dispositivo.
2. Enchufa el cable de alimentación a la fuente de alimentación y a una toma de corriente.

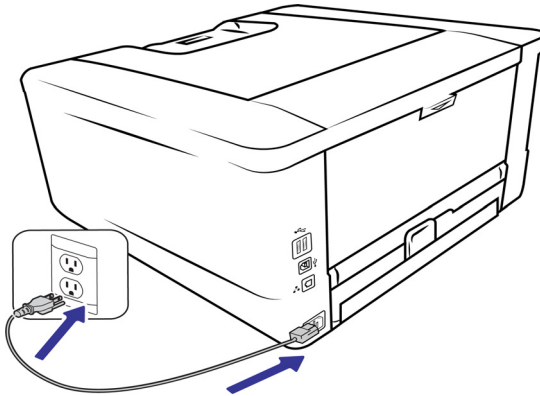

## CONECTE EL CABLE USB

1. Conecte el extremo redondo del cable USB al puerto USB del dispositivo.

2. Conecte el extremo plano del cable USB a un puerto USB disponible en la parte posterior de su ordenador.

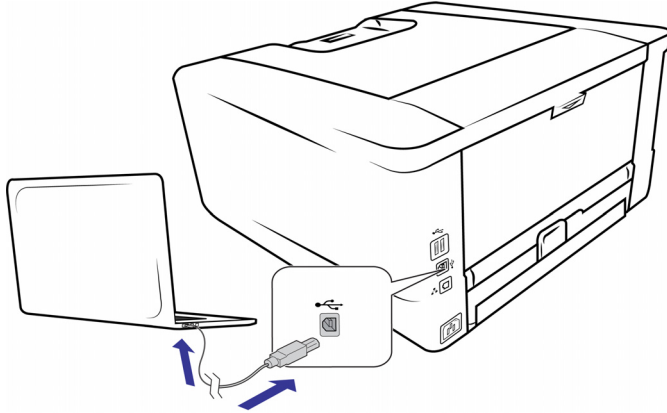

**Nota:** Utilice únicamente el cable USB incluido con el dispositivo. La conexión de cualquier otro tipo de cable USB puede dañar su dispositivo y anular su garantía. Si no tiene su cable USB, puede solicitar uno nuevo poniéndose en contacto con nuestro departamento de Servicio al Cliente. Consulte la tarjeta de soporte técnico, incluida con su dispositivo, para obtener información de contacto de nuestra empresa, o visite la página de piezas y accesorios de su dispositivo en [www.vioneer.com](http://www.vioneer.com).

## REGISTRE SU DISPOSITIVO

Registrar su dispositivo es importante, ya que le proporciona acceso a nuestro servicio de soporte telefónico gratuito. El registro también le da acceso gratuito a actualizaciones de software para su dispositivo.

Necesitará una conexión de red activa para registrar su dispositivo. Si no tiene acceso a la red, puede ponerse en contacto con nuestro departamento de atención al cliente para registrar el dispositivo. Consulte la tarjeta de soporte técnico que recibió con el dispositivo para obtener nuestra información de contacto de servicio al cliente.

1. Abra una ventana de Internet Explorer o cualquier otro navegador de Internet que tenga instalado en su computadora.
2. En el campo de dirección web, escriba [www.vioneer.com](http://www.vioneer.com).
3. Presione **Enter** en el teclado de su computadora o haga clic en la opción en pantalla para ir a la dirección web.
4. Cuando se cargue la página web de los dispositivos Vioneer®, haga clic en **Registrar** su producto.
5. Rellene el formulario de registro, todos los campos obligatorios tienen un asterisco (\*).
6. Se requiere una dirección de correo electrónico válida para el registro le pedirá que ingrese el número de serie del dispositivo, que se encuentra en la parte posterior o inferior del dispositivo.
7. Después de completar el formulario, haga clic en **Enviar** su registro para completar el registro.

# INSTALACIÓN

## INSTALACIÓN DE WINDOWS

### Asegúrese de lo siguiente antes de comenzar la instalación:

- Si se le solicita reiniciar durante la instalación, seleccione "No". Termine de instalar el resto del software, luego cierre todas las ventanas abiertas y reinicie su computadora.
- Es posible que la información de esta guía haga referencia a software que no se suministra con el impresora que compró. Haga caso omiso de información sobre software no aplicable a su impresora.
- Si hay software antivirus ó antispymware en ejecución en su computadora, pueden aparecer alertas ó mensajes durante la instalación que le preguntarán si desea continuar con ésta. Aunque los mensajes diferirán conforme al software en ejecución en su computadora, debe permitir en cada caso que la instalación continúe, si esa opción está disponible. Como alternativa, puede desactivar el software antivirus ó antispymware antes de instalar su impresora, pero, si lo hace, asegúrese de volver a activarlo al finalizar la instalación.
- Si su computadora ejecuta Windows 7 y versiones posteriores, puede ver la pantalla Control de cuentas de usuarios de Windows que solicita confirmar los cambios en el sistema. Haga clic en el botón **Sí** para permitir que continúe la instalación.

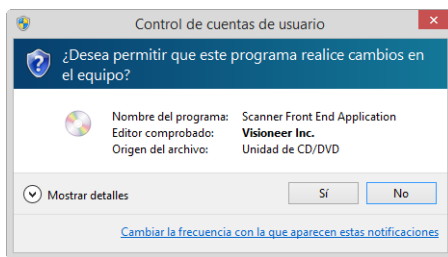

## Instalación del controlador USB de Windows

1. Inicie Microsoft Windows y asegúrese de que no se estén ejecutando otras aplicaciones.

2. Inicie el instalador una vez completada la descarga.

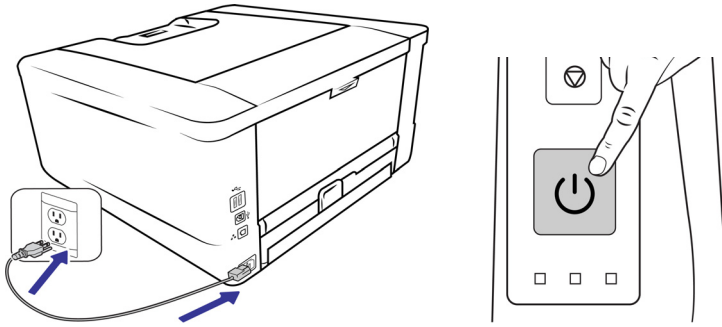

3. Vaya a [www.vioneer.com/install](http://www.vioneer.com/install).
4. Inicie el instalador una vez completada la descarga.
5. Conecte el cable USB al puerto USB del dispositivo y luego a un puerto USB del ordenador.



6. Seleccione su dispositivo de la lista.

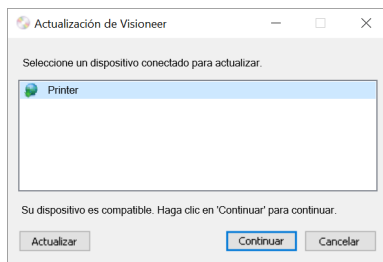

7. Haga clic en **Continuar**.
8. Se abrirá la ventana **Seleccionar idioma**. Haga clic en la flecha del menú desplegable y seleccione el idioma que desea utilizar. Haga clic en **Aceptar**.

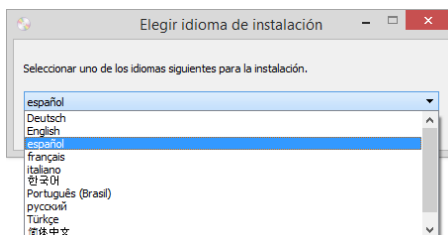

9. Asegúrese de que las casillas para **Controlador** estén seleccionadas, así como cualquier otra aplicación que desee instalar.



El software deberá descargarse primero haciendo clic en **Descargar**. El tamaño total de la descarga se mostrará en la parte inferior.

10. Una vez que la descarga haya comenzado, se puede pausar. Si se requieren cambios en las selecciones, es necesario hacer clic en **Restablecer** mientras la descarga está en pausa. Esto permitirá cambiar la configuración.

**Nota:** Al hacer clic en el botón Restablecer en el menú principal o en el menú Instalar, se eliminarán los archivos parcialmente completados y descargados anteriormente. Para poder instalarse tendrán que ser descargados de nuevo.

11. Una vez que se haya descargado todo el software, haga clic en **Instalar**.





12. Se abre la pantalla de bienvenida del Asistente para la instalación del controlador de dispositivo.

Haga clic en **Siguiente**.

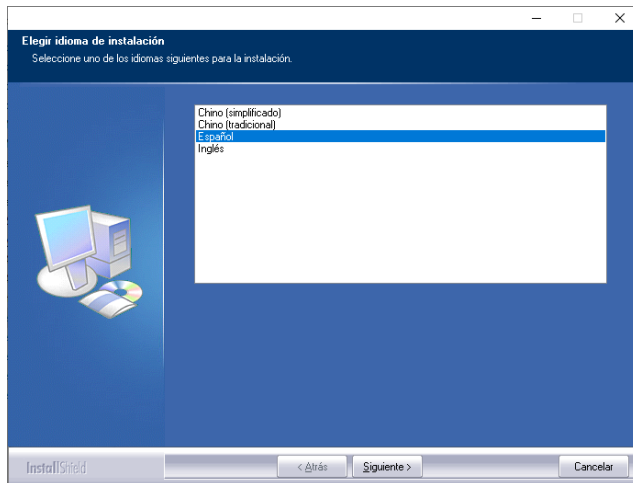

13. Se abre la pantalla de bienvenida del Asistente para la instalación del controlador de dispositivo. Haga clic en Siguiente.

14. En la ventana Contrato de licencia, lea el contrato de licencia. Si acepta los términos, seleccione **Acepto** y, a continuación, haga clic en **Siguiente**.

Si decide no aceptar el contrato de licencia, haga clic en **Cancelar**. Haga clic en **Cerrar** en la ventana Instalación interrumpida. Ahora se instalará el software.

15. Se abre la pantalla de bienvenida del asistente de configuración del controlador del dispositivo.

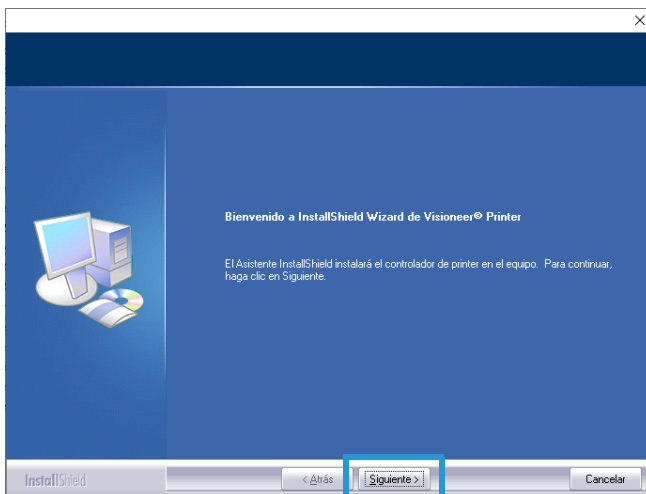

16. Haga clic en **Siguiente**.

17. Seleccione USB.

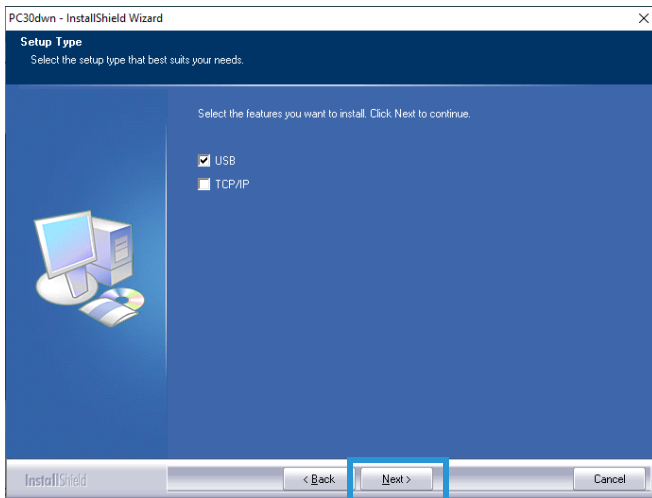

18. Haga clic en **Siguiente**. Ahora está listo para instalar el software para el controlador USB.

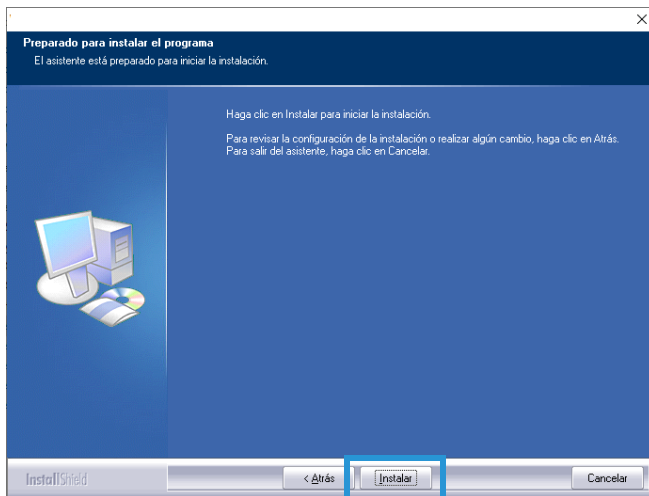

19. En la ventana de instalación, haga clic en **Instalar**. Ahora se instalará el software.

20. Haga clic en **Finalizar** en la ventana Instalación completa para cerrar y salir del instalador del controlador.

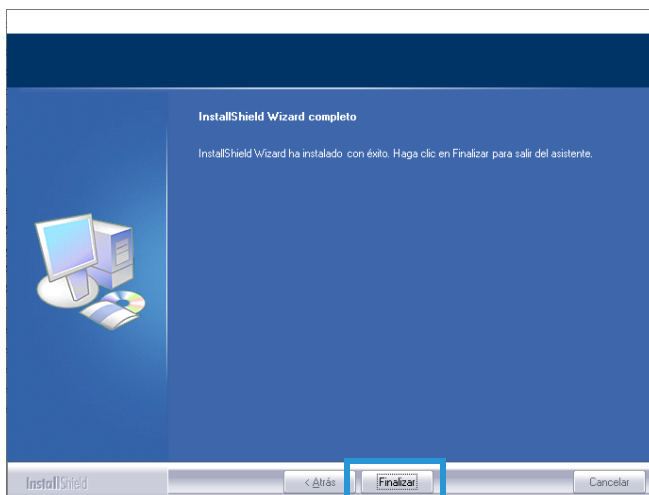

## Instalación del controlador de red

1. Inicie Microsoft Windows y asegúrese de que no se estén ejecutando otras aplicaciones.
2. Inicie el instalador una vez completada la descarga.

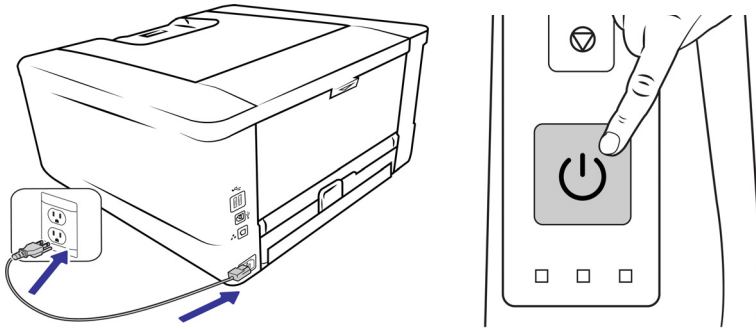

3. Vaya a [www.visioneer.com/install](http://www.visioneer.com/install).
4. Inicie el instalador una vez completada la descarga.
5. Conecte un extremo del cable Ethernet a un puerto disponible de su concentrador ethernet.



6. Haga clic en **Aceptar**.
7. Seleccione su dispositivo de la lista.

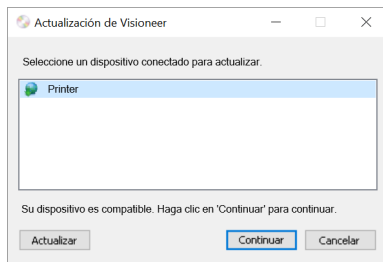

8. Haga clic en **Continuar**.
9. Se abrirá la ventana **Seleccionar idioma**. Haga clic en la flecha del menú desplegable y seleccione el idioma que desea utilizar. Haga clic en **Aceptar**.

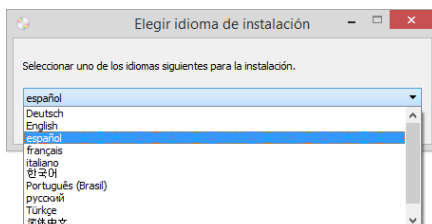

10. Asegúrese de que las casillas para **Controlador** estén seleccionadas, así como cualquier otra aplicación que desee instalar.



El software deberá descargarse primero haciendo clic en **Descargar**. El tamaño total de la descarga se mostrará en la parte inferior.

11. Una vez que la descarga haya comenzado, se puede pausar. Si se requieren cambios en las selecciones, es necesario hacer clic en **Restablecer** mientras la descarga está en pausa. Esto permitirá cambiar la configuración.

**Nota:** Al hacer clic en el botón Restablecer en el menú principal o en el menú Instalar, se eliminarán los archivos parcialmente completados y descargados anteriormente. Para poder instalarse tendrán que ser descargados de nuevo.

12. Una vez que se haya descargado todo el software, haga clic en **Instalar**.



13. En la ventana Contrato de licencia, lea el contrato de licencia. Si acepta los términos, seleccione **Acepto** y, a continuación, haga clic en **Siguiente**.

Si hace clic en **No acepto**, la instalación finalizará.

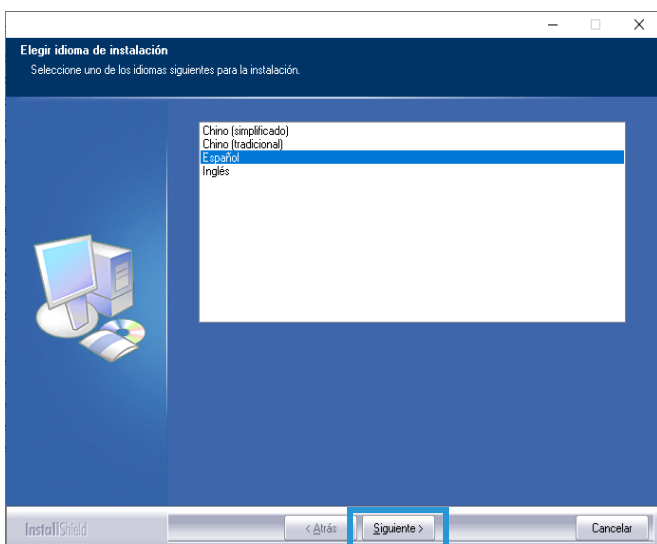

14. Seleccione el idioma. Haga clic en **Siguiente**.

15. Se abre la pantalla de bienvenida del asistente de configuración del controlador del dispositivo.

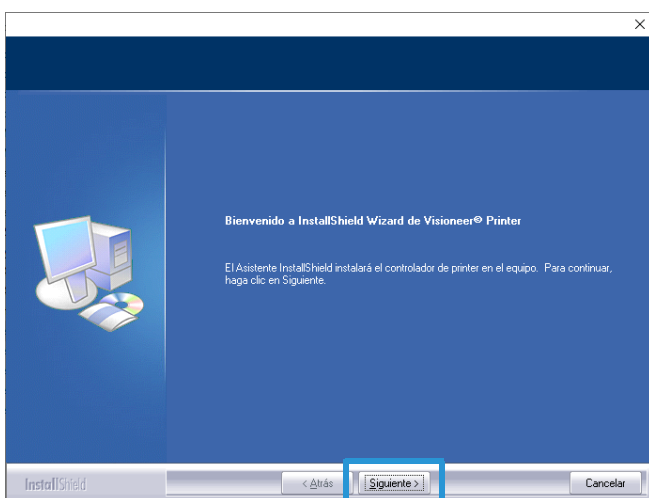

16. Haga clic en **Siguiente**. El software se instalará.

17. Seleccione TCP/IP.

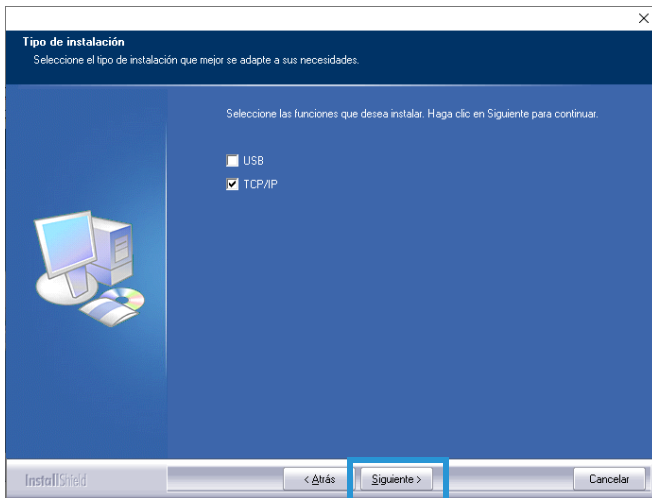

18. Se abre la ventana para establecer el tipo de controlador de red que desea instalar.

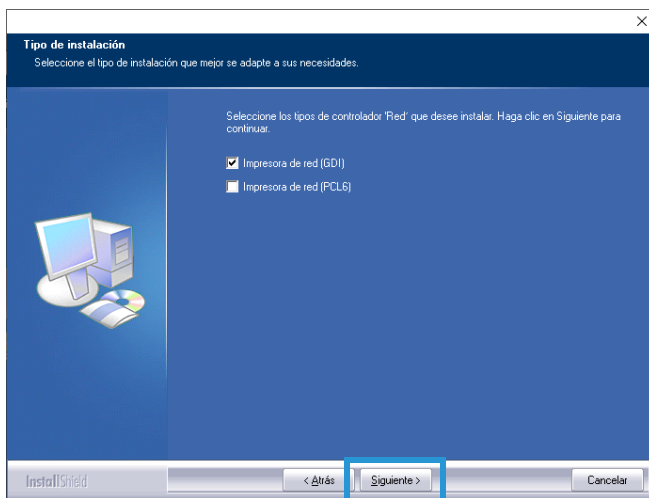

Con cualquiera de las opciones seleccionadas, haga clic en **Siguiente**.

19. Ahora está listo para instalar el software para el controlador de red.

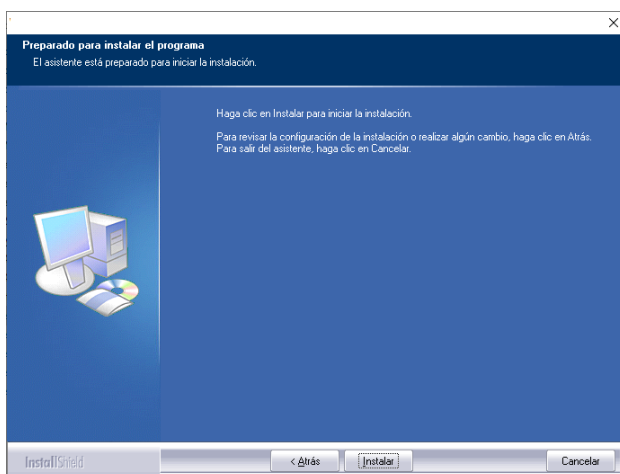

En la ventana de instalación, haga clic en **Instalar**. Ahora se instalará el software

- Se abre la ventana SetIP. Seleccione su dispositivo de impresora Visioneer® Rabbit™ P35dn en la lista de búsqueda automática y luego haga clic en el flecha resaltada para agregar el dispositivo a la lista de IP de la impresora.

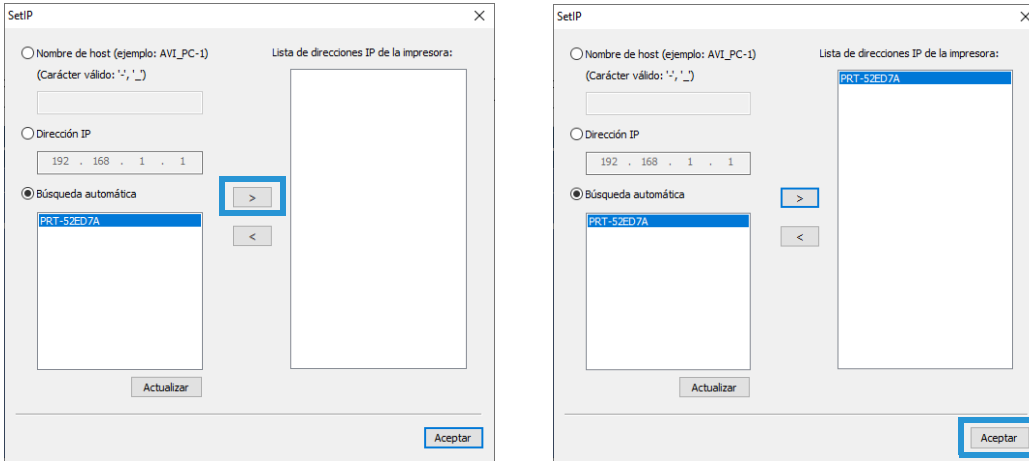

- Haga clic en **Aceptar**. La instalación continúa.



- aga clic en **Finalizar** en la ventana Instalación completa para cerrar y salir del instalador del controlador.

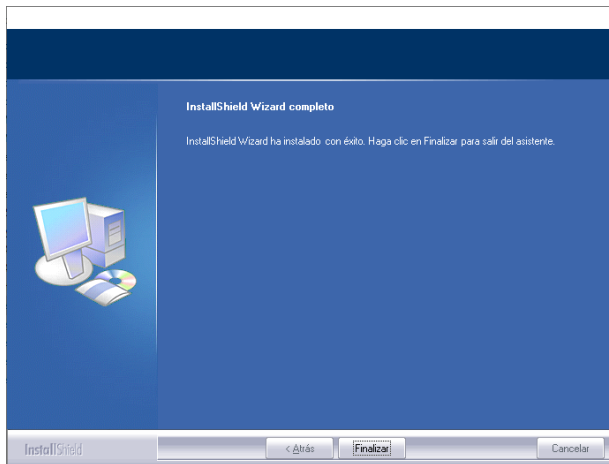

## Ver las guías de usuario

1. Vuelva al menú principal y haga clic en **Ver guías del usuario**.



2. Haga clic en Ver la documentación para acceder a la guía del usuario del dispositivo.
3. Cuando termine, haga clic en **Menú principal** para regresar a la ventana Menú principal, y luego haga clic en **Salir**.

## MAC INSTALLATION

1. Vaya a **Configuración del sistema**.



2. Vaya a **Impresoras y dispositivos**.

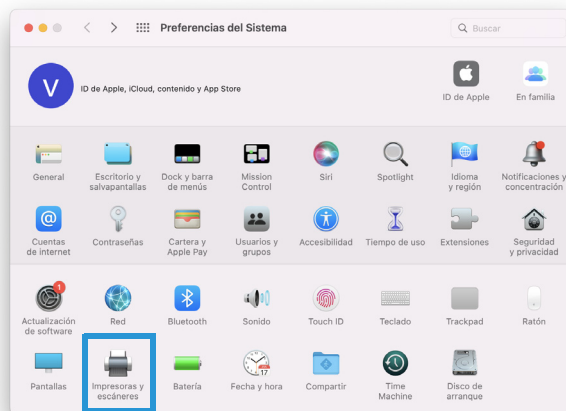



3. Conecte el cable ethernet al puerto ethernet del dispositivo y a un puerto ethernet de su módem.

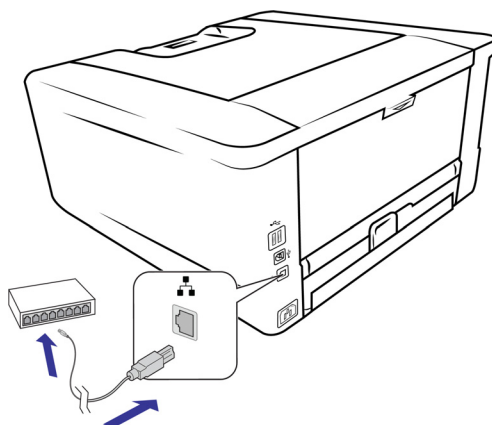

4. Haga clic en el icono **Agregar**.

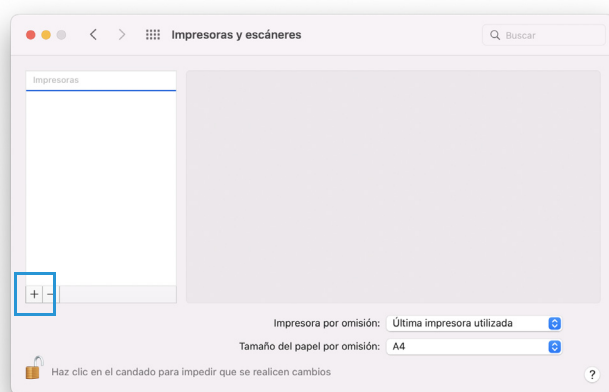

5. Seleccione la impresora Visioneer® Rabbit™ P35dn para agregarla a la lista de impresoras disponibles..

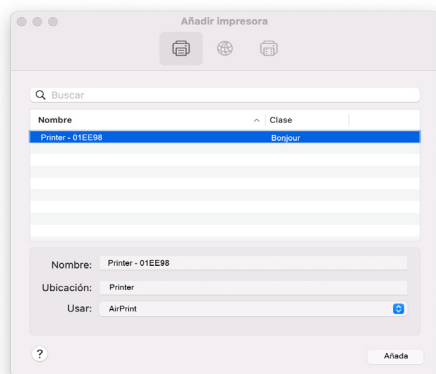

6. Haga clic en **Agregar**.

# CONEXIÓN DE RED

Conectar la impresora Visioneer® Rabbit™ P35dn a la red le permite imprimir desde cualquier dispositivo sin tener que instalar ningún software en su ordenador. El requisito previo para hacerlo es que la impresora/copiadora y el dispositivo compartan la misma red.

1. Conecte un extremo del cable Ethernet a un puerto disponible de su concentrador ethernet.
2. Conecte el otro extremo al puerto marcado en la parte posterior de la impresora.

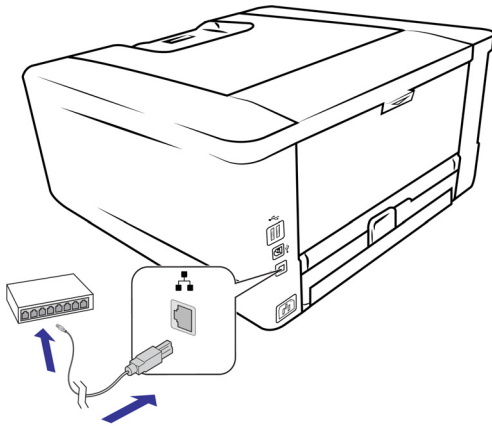



# INSTALACIÓN DE LA APLICACIÓN MÓVIL

Esto solo es necesario para usar la impresora con dispositivos móviles. Descargue rápidamente la aplicación de escaneo móvil para Android. Apple AirPrint está preinstalado en los dispositivos iOS.

1. Escanee el código QR con su dispositivo móvil Android.

Android



iOS



2. Instale la aplicación.
3. La impresora Visioneer® Rabbit™ P35dn ya estará lista para usar con su dispositivo móvil.



# CARGA DE LAS BANDEJAS DE PAPEL

Siempre retire las grapas o clips de los documentos antes de insertarlos en el dispositivo. Las grapas y los clips pueden atascar el mecanismo de alimentación y rayar los componentes internos. También retire cualquier etiqueta, pegatina o nota Post-It™ que pueda desprenderse durante el proceso de dispositivo y atascarse en el dispositivo. El uso indebido que se describe aquí anulará la garantía de su dispositivo. Vaya a [www.visioneer.com](http://www.visioneer.com), seleccione su producto y luego haga clic en el enlace "Programa de garantía" para ver los términos y condiciones de garantía de su dispositivo.



## TIPOS DE DOCUMENTOS ADMITIDOS

### Bandeja de papel principal

- Cantidad máxima de papel en la bandeja de papel principal:
  - Aproximadamente 250 páginas de papel de impresora nuevo de 20 lb (80 g/m<sup>2</sup>)
- Tamaños de papel:
  - A4 (210 x 297 mm)
  - A6 (105 x 148 mm)
  - A5 (148 x 210 mm)
  - B6 (125 x 176 mm)
  - B5 (176 x 250 mm)
  - Carta (216 x 279 mm)
  - Legal (216 x 356 mm)
  - Oficio (216 x 340 mm)
  - Tamaño personalizado: 3 x 5 pulgadas ~ 8,5 x 14 pulgadas (76,2 x 127 mm ~ 216 x 356 mm)

## Impresión dúplex

La impresión dúplex solo está disponible para papel en tamaño A4, B5, Carta, Legal o Oficio de 60 ~ 105 g / m<sup>2</sup>.

## Bandeja de papel manual

- Cantidad máxima de papel en la bandeja manual: 1 página de papel de impresora nuevo de 20 lb (80 g/m<sup>2</sup>)

## Preparación de documentos para imprimir

- Hojee los documentos para asegurarse que todas las hojas de la pila estén separadas.
- Alinee los bordes de los documentos golpeando la parte inferior de la pila contra la mesa. Gire la pila 90 grados y repita.

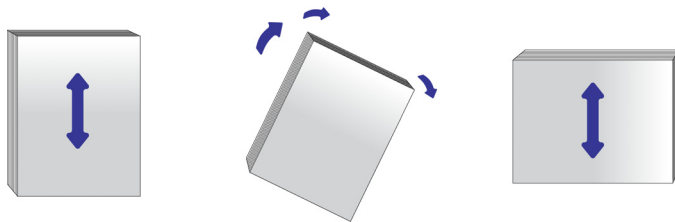

## Carga de la bandeja de papel principal

1. Retire la bandeja de papel.

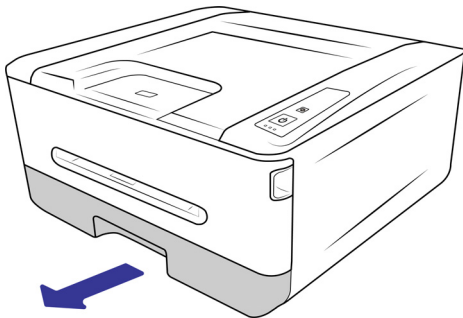

2. Presione la pestaña de guía de ancho y mueva la guía de ancho a la posición correcta para el tamaño de papel que se está cargando. Notará marcadores para tamaños de papel populares en la bandeja.

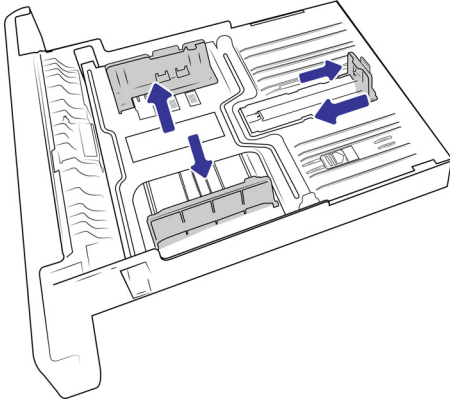

3. Inserte la pila de hojas boca abajo en la bandeja de papel.

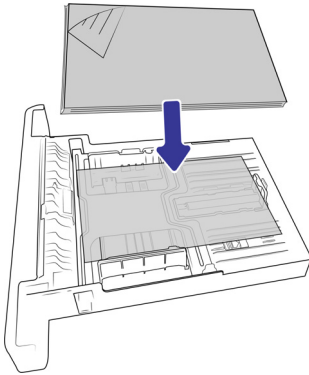

4. Asegúrese de que las guías encajen perfectamente contra el papel.

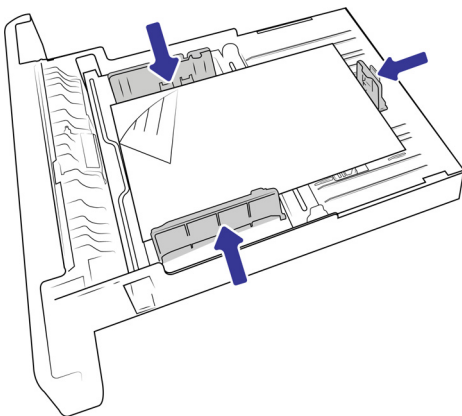



5. Vuelva a insertar la bandeja de papel en la impresora.

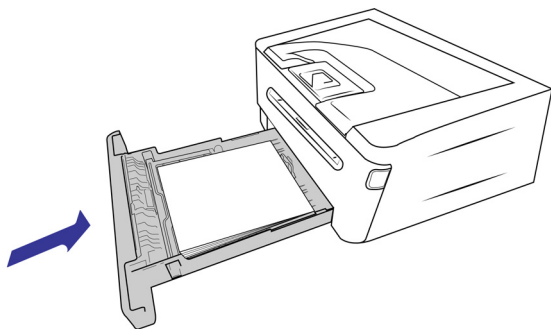

## Carga de la bandeja principal con hojas más largas que el formato A4

1. Retire la bandeja de papel.

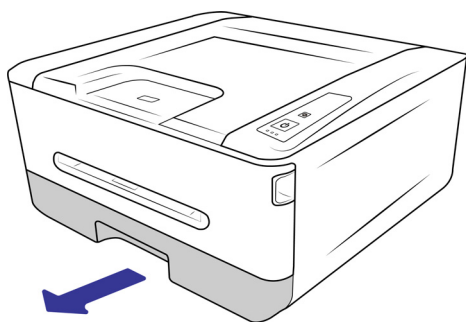

2. Presione hacia abajo el primer seguro de ajuste de longitud y, al mismo tiempo, deslice la bandeja manual hacia arriba hasta que "haga clic" en el otro seguro de ajuste de longitud.

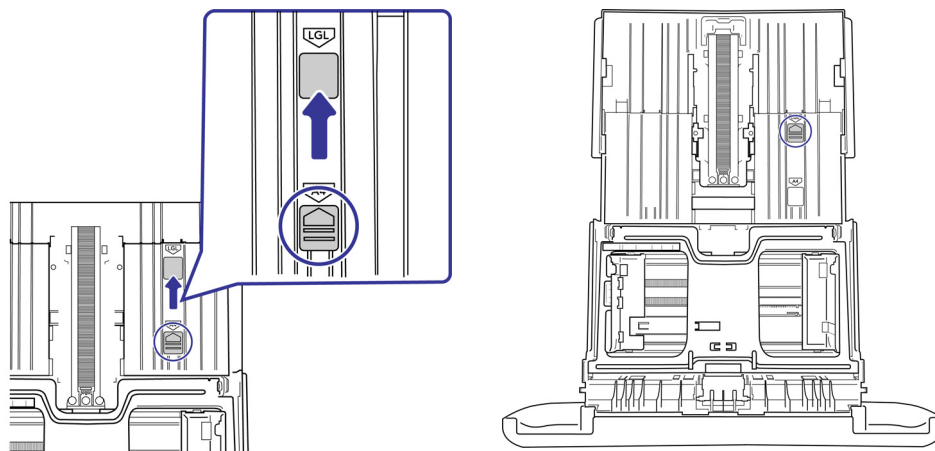

3. Presione la pestaña de guía de ancho y mueva la guía de ancho a la posición correcta para el tamaño de papel que se está cargando. Notará marcadores para tamaños de papel populares

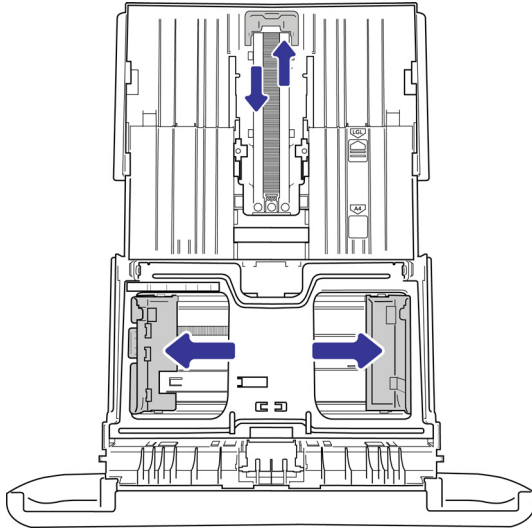

4. Inserte la pila de hojas boca abajo en la bandeja de papel.

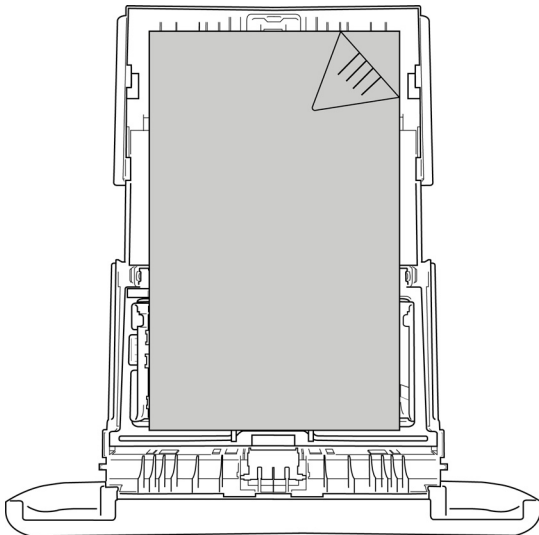

5. Asegúrese de que las guías encajen perfectamente contra el papel.

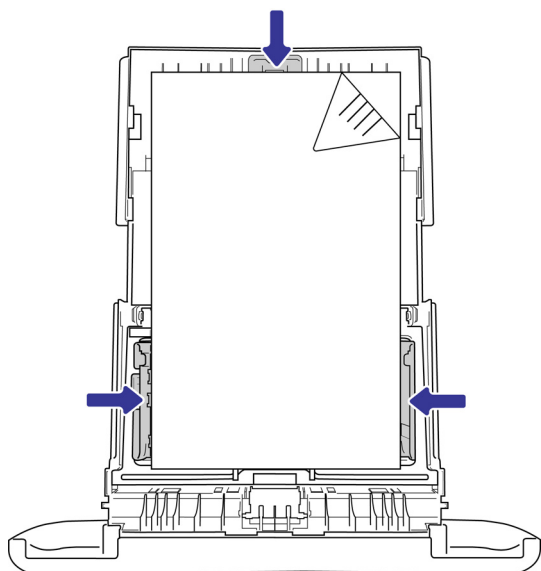

6. Devuelva la bandeja de papel al dispositivo.

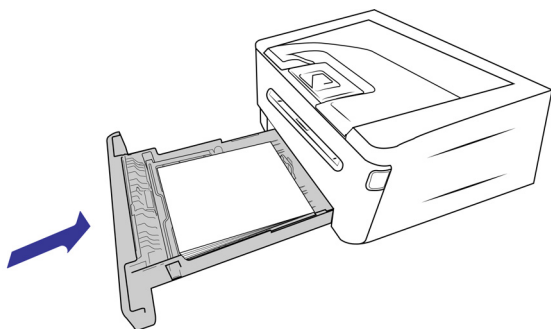

**Nota:** La bandeja de papel se extenderá más allá de la parte posterior del dispositivo. Tenga en cuenta el espacio de operación adicional.

# IMPRESIÓN

Imprima fácilmente etiquetas, recetas o documentos de devolución utilizando su Visioneer® Rabbit™ P35dn. Consulte Carga de las bandejas de papel para conocer los tipos de documentos compatibles.

## IMPRESIÓN DESDE SU PC WINDOWS

1. Abra el documento en su aplicación preferida.
2. Vaya a **Archivo** en la barra de menús.
3. Seleccione **Imprimir**.
4. Seleccione Visioneer® Rabbit™ P35dn como impresora

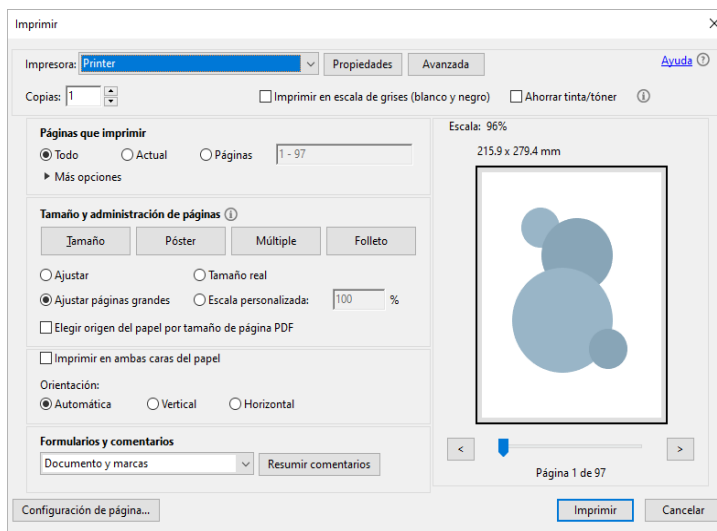

5. Si la configuración es correcta, haga clic en Imprimir. Consulte Propiedades de impresión en Windows para obtener información avanzada.

## IMPRESIÓN DESDE SU MAC

1. Abra el documento en su aplicación preferida.
2. Vaya a Archivo en la barra de menús.
3. Seleccione **Imprimir**.

4. Seleccione Visioneer® Rabbit™ P35dn como impresora.

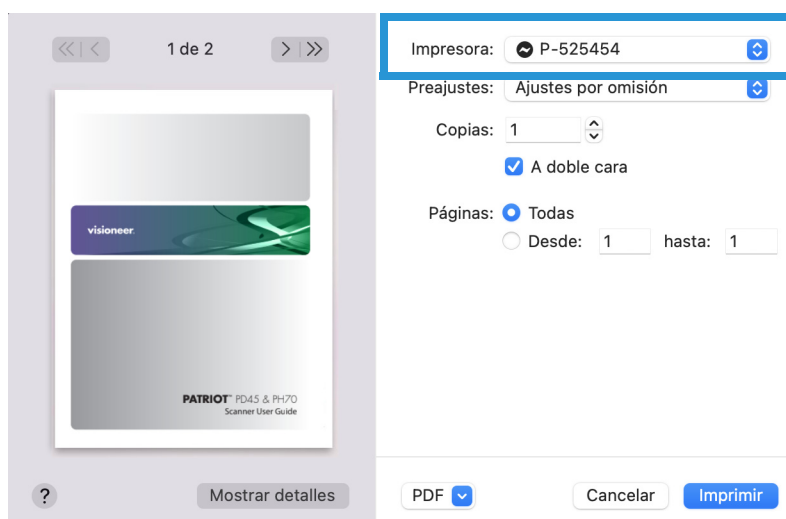

Para configuraciones adicionales, haga clic en **Mostrar detalles**. Para obtener información detallada, consulte Propiedades de impresión en Mac OS.



5. Cuando la configuración sea correcta, haga clic en **Imprimir**.

## IMPRESIÓN DESDE SU DISPOSITIVO MÓVIL ANDROID

Consulte Instalación de la aplicación móvil para asegurarse de que su dispositivo esté listo para imprimir.

1. Seleccione y abra su documento en su visor preferido.

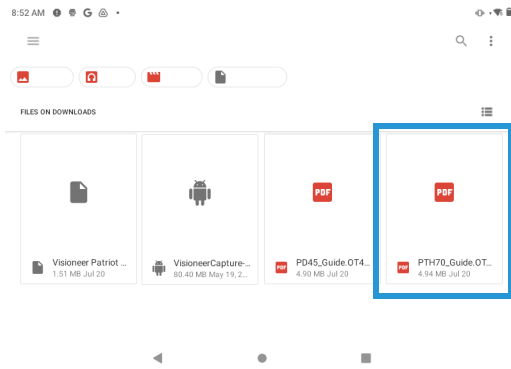

También puede imprimir directamente fotos o archivos tocando el icono Más, cuando corresponda. A continuación, seleccione **Imprimir**.

2. Seleccione Visioneer® Rabbit™ P35dn como impresora.

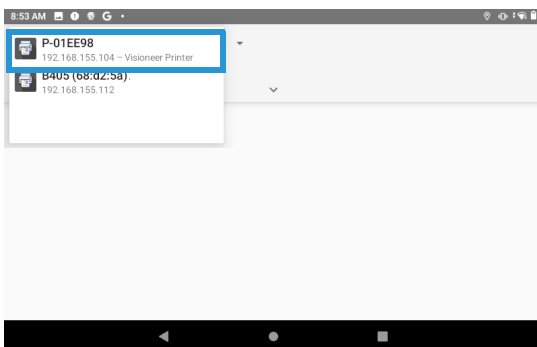

- Asegúrese de que todas las páginas deseadas para imprimir estén seleccionadas. Toque el icono Mostrar más para obtener ajustes adicionales.

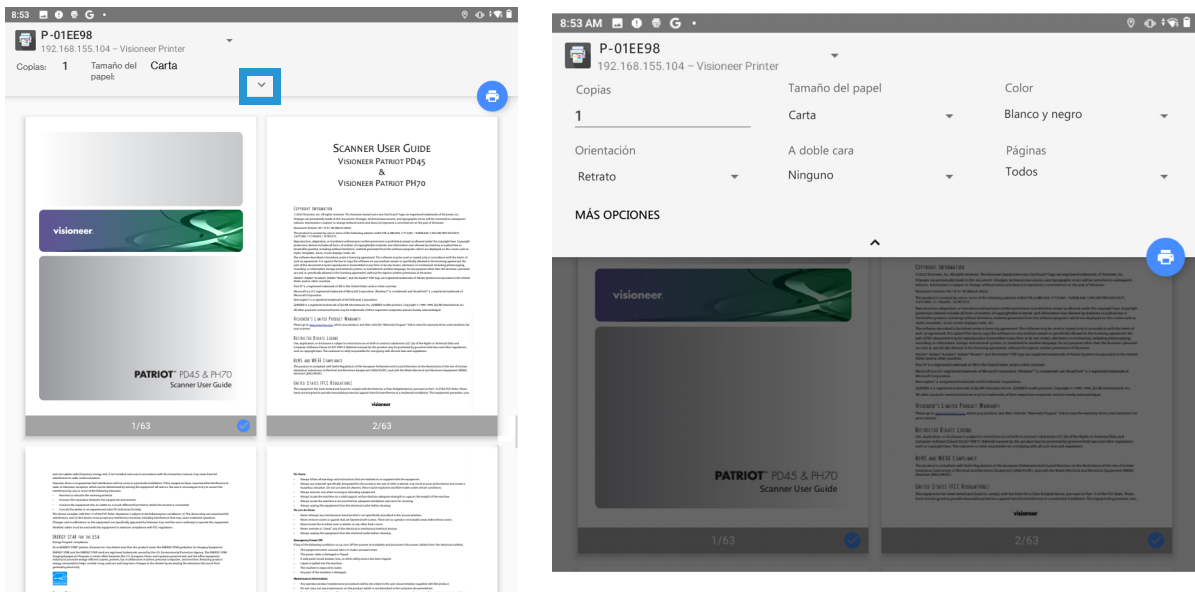

**Copias** — imprima varias copias del documento.

**Tamaño del papel** — cambiará el tamaño del texto / imágenes de la página al tamaño de papel seleccionado. Para obtener los mejores resultados, el tamaño del papel debe coincidir con el tamaño del documento y/o del papel que se encuentra actualmente en la bandeja de papel.

**Color** — le permite imprimir su documento utilizando el modo de ahorro de tóner.

**Orientación** — invertir hace que cada píxel de la imagen se invierta a su color complementario. Por ejemplo: el texto negro original sobre fondo blanco se convierte en texto blanco sobre fondo negro.

**A doble cara** — imprima el documento en ambas caras del papel.

**Páginas** — seleccione **Todo** para imprimir cada página o especificar las páginas que desea imprimir.

- Revise que la configuración sea correcta y toque el ícono **imprimir**.

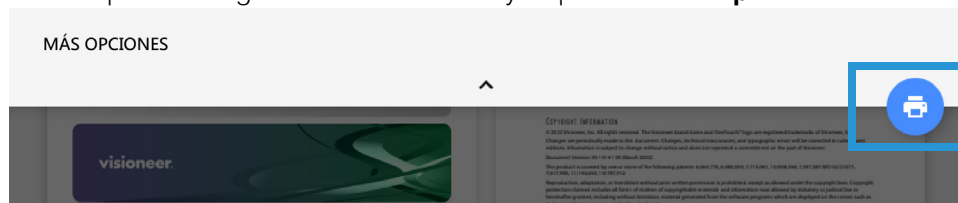

## IMPRESIÓN DESDE SU DISPOSITIVO MÓVIL IOS

Consulte Instalación de la aplicación móvil para asegurarse de que AirPrint esté disponible y listo en su dispositivo iOS.

1. Seleccione y abra su documento en su visor preferido.

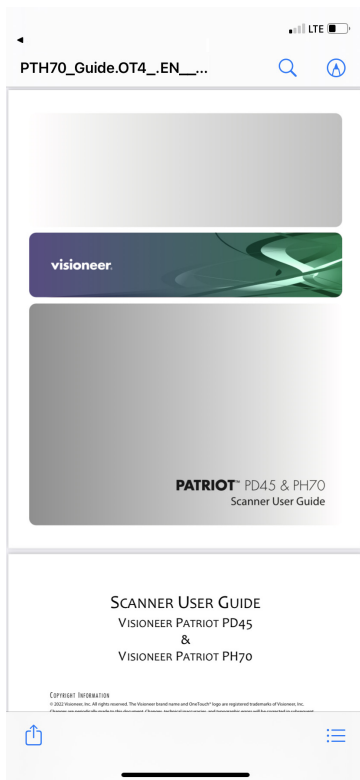

2. Seleccione el ícono **Compartir**.



3. Seleccione **Imprimir**.

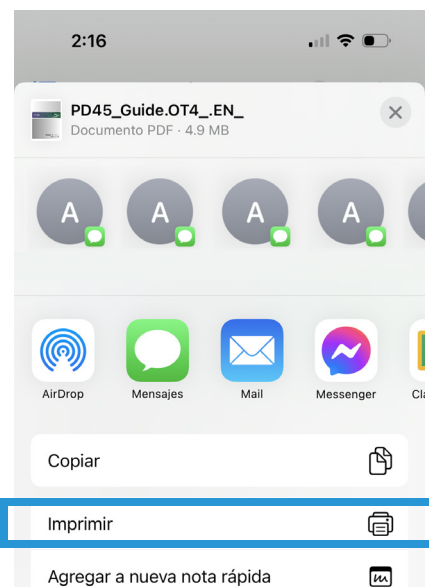



4. Seleccione Visioneer® Rabbit™ P35dn como impresora.

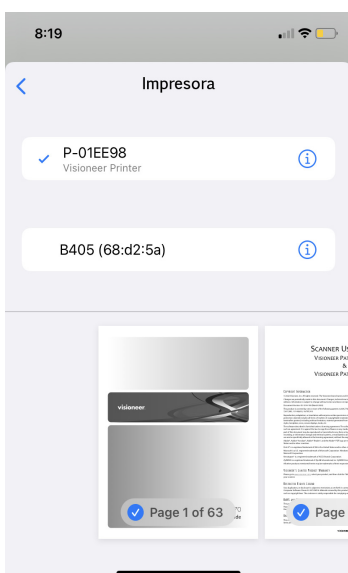

5. Revise que la configuración sea correcta y toque **Imprimir**.



## CANCELAR UN TRABAJO DE IMPRESIÓN

Hay dos formas de cancelar un trabajo de impresión.

## Desde su PC

- **Windows** — los usuarios normalmente pueden detener una solicitud de impresión mediante el **Panel de control de Windows > Dispositivos e impresoras** (haga clic con el botón derecho en el icono de Visioneer® Rabbit™ P35dn, seleccione Ver qué se está imprimiendo. Seleccione el trabajo de impresión que desea cancelar y haga clic derecho sobre él y luego seleccione la acción correcta).

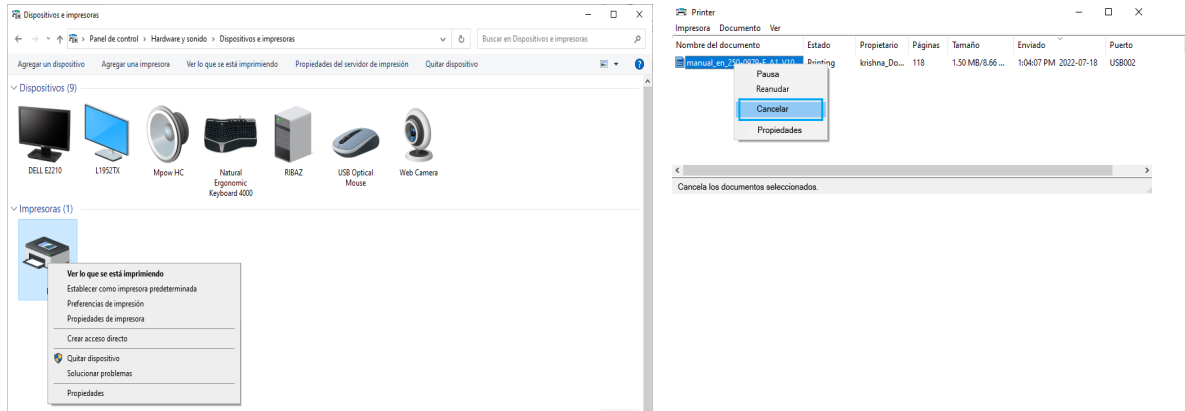

- **Mac OS** — los usuarios normalmente pueden detener una solicitud de impresión yendo a **Preferencias del Sistema > Impresoras y escáneres** y seleccionando Abrir cola de impresión. Seleccione el trabajo de impresión que desea cancelar y, a continuación, muévelo a la papelera.

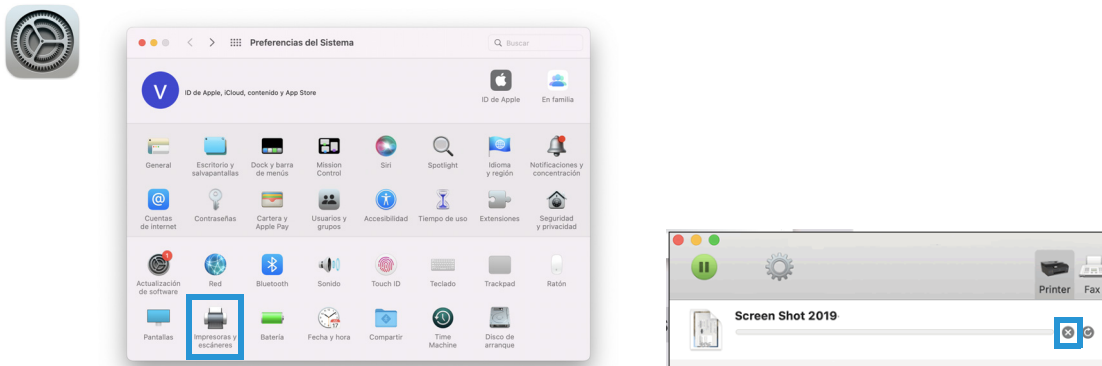

## Cancelar en el panel de control de la impresora

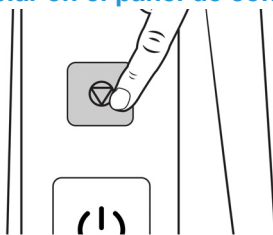

- Presionando el botón **Cancelar** en el panel de control de la impresora.

# PROPIEDADES DE IMPRESIÓN EN WINDOWS

Estas opciones están disponibles cuando seleccione Propiedades de la ventana Imprimir:

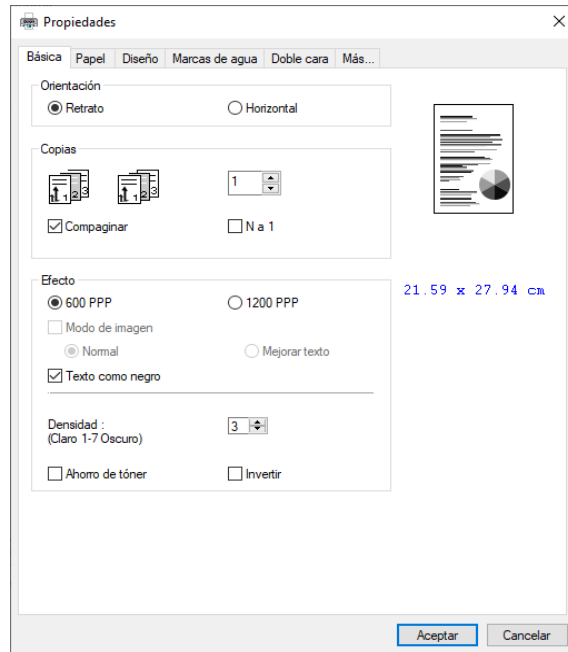
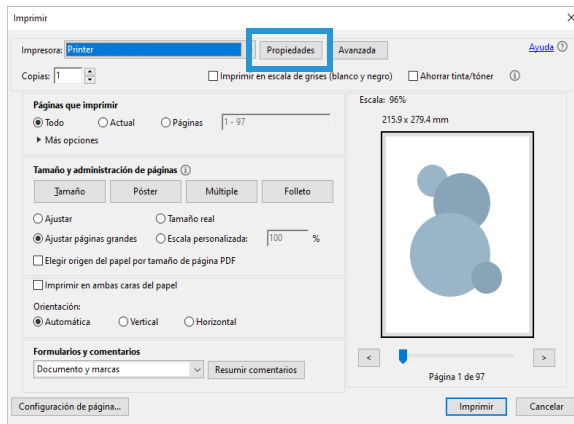

## Básico

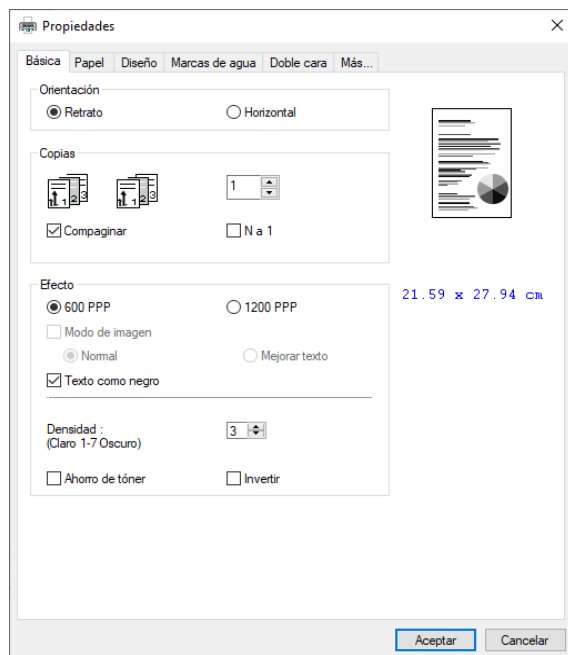

**Orientación** — cambia la orientación (vertical u horizontal) de los documentos impresos.

**Copias** — imprima varias copias del documento.

**Ordenar** — seleccione imprimir el documento en el orden de página, como 1/2/3, 1/2/3, 1/2/3.

**N a 1** — seleccione esta opción para invertir el orden de impresión del documento. Como resultado, la última página de su documento se imprimirá primero y viceversa.

### Efecto

**Modo de imagen** — si la imagen del documento no se imprime con claridad, haga clic en Modo de imagen para mejorar su calidad.

**Texto en negro** — imprime texto a color en negro puro.

**Nota:** La Visioneer® Rabbit™ P35dn imprime solo en blanco y negro.

**Densidad** — haga clic para aclarar u oscurecer el documento. Nivel de densidad (1~7).

Predeterminado: 3

**Ahorro de tóner** — le permite imprimir su documento utilizando el modo de ahorro de tóner.

**Invertir** — invertir hace que cada píxel de la imagen se invierta a su color complementario. Por ejemplo: el texto negro original sobre fondo blanco se convierte en texto blanco sobre fondo negro.

## Papel

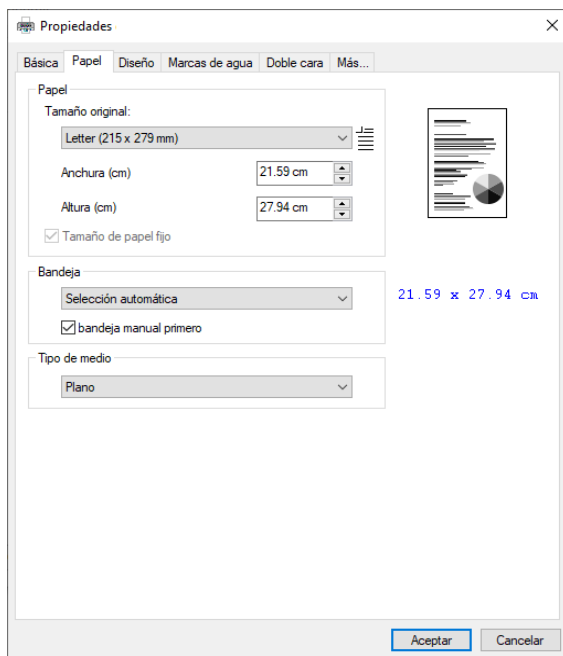

**Tamaño original** — seleccione el tamaño del papel cargado en la bandeja designada (A4, A5, A6, B5 (JIS), B6 (JIS), Legal, Carta, Definido por el usuario).

**Bandeja** — elija la bandeja desde la que se debe alimentar el papel (bandeja principal o bandeja manual). La impresora seleccionará automáticamente la bandeja de papel disponible (prioridad: 1: bandeja manual; 2: bandeja principal).

**Tipo de sustrato** — seleccione el tipo de sustrato que se utilizará para la impresión (normal, delgado, grueso, láser). Solo disponible en la bandeja manual para la impresión a una cara.

## Diseño

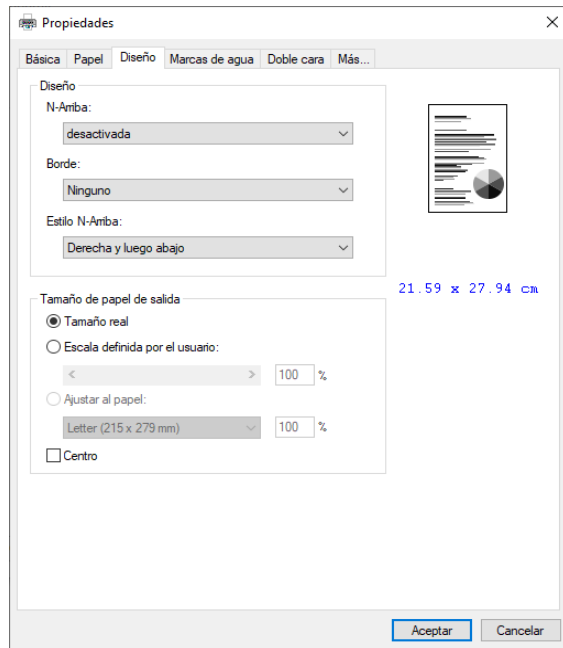

**N-up** — seleccione el número de páginas que se imprimirán en una sola hoja de papel. Seleccione entre Desactivado, 2 páginas en 1 (2 páginas en 1), 4 páginas en 1 (4 páginas en 1), 9 páginas en 1 (9 páginas en 1), 16 en 1 (16 páginas en 1).

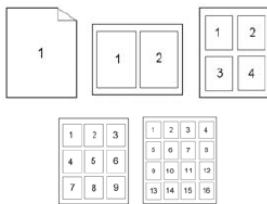

**Borde** — seleccione esta opción para agregar un borde alrededor de cada página al imprimir más de una página en una sola hoja de papel (Ninguna, Línea de borde, Línea discontinua).

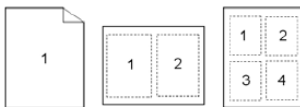

**Estilo N-up** — seleccione la dirección de disposición que desee al imprimir un documento de varias páginas en una sola hoja (derecha, luego abajo/abajo, derecha/izquierda, luego abajo/abajo y luego izquierda).

**Tamaño de papel de salida** — cambiará el tamaño del texto / imágenes en la página al tamaño de papel seleccionado.

**Tamaño real** — imprime el tamaño real del documento.

**Escala de definición de usuario** — puede reducir o ampliar la imagen impresa con la barra deslizante. Velocidad de escalado: 25% ~ 400%.

**Ajustar al papel** — muestra la página completa del original seleccionado, incluidos los cuatro márgenes.

**Centro** — imprime la imagen en el centro del papel de salida

## Marcas de agua

La pestaña marcas de agua le permite agregar un texto o imagen (como Confidencial, Importante, Borrador, etc.) a su documento.

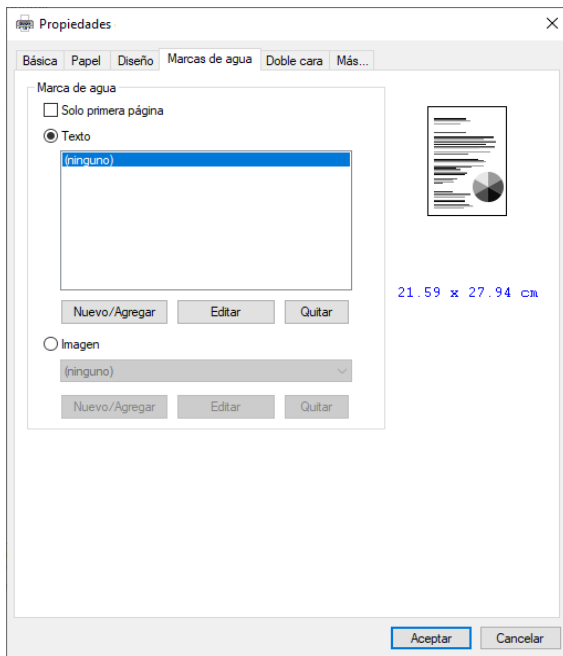

**Solo primera página** — marque la casilla para imprimir la marca de agua solo en la primera página, de lo contrario, la marca de agua se imprimirá en todas las páginas.

**Texto** — seleccione **Nuevo/Agregar** para agregar un nuevo texto de marca de agua. Haga clic en el botón **Editar** para cambiar o en el botón **Eliminar** para eliminar.

**Imagen** — seleccione **Nuevo/Agregar** para agregar una imagen de marca de agua. Haga clic en el botón **Editar** para cambiar o en el botón **Eliminar** para eliminar. Puede elegir su imagen en formato de archivo como BMP, TIFF o JPEG.

## Agregar una nueva marca de agua de texto

1. Seleccione **Nuevo/Agregar** para agregar un nuevo texto de marca de agua.

**Nombre** — asigne un nombre al texto de la marca de agua. Este nombre se mostrará en la lista de texto Marca de agua.

**Cadena** — introduzca el texto de la marca de agua, como confidencial, importante, etc.

**Tipo de letra** — seleccione el tipo de fuente para el texto de la marca de agua.

**Estilo** — seleccione el estilo del texto de la marca de agua (Normal, Negrita, Cursiva, Negrita, Cursiva).

**Posición** — seleccione la posición del texto de la marca de agua (Centro, Teselado).

**Sombreado** — especifique una densidad relativa para el texto de la marca de agua (Más claro, Claro, Medio, Oscuro, Más oscuro).

**Tamaño** — especifique el tamaño del texto de la marca de agua del 1 al 288.

**Ángulo** — especifique el ángulo del texto de la marca de agua de 0° a 360°

2. Haga clic en el botón **Aceptar** para guardar la configuración. Si el nuevo texto de la marca de agua se crea correctamente, el nombre de la marca de agua se mostrará en la lista **Texto**.

### Edición de una marca de agua de texto

1. Elija el nombre de la marca de agua que desea editar en la lista **Texto**.
2. Haga clic en el botón **Editar**. Aparecerá el cuadro de diálogo Edición de marca de agua.
3. Cambie la configuración del texto de la marca de agua seleccionada y haga clic en **Aceptar** para completar.

### Eliminar una marca de agua de texto

1. Elija el nombre de la marca de agua que desea editar en la lista **Texto**.
2. Haga clic en el botón **Editar**. Aparecerá el cuadro de diálogo **Edición** de marca de agua.
3. Cambie la configuración del texto de la marca de agua seleccionada y haga clic en **Aceptar** para completar.

## Agregar una nueva marca de agua de imagen

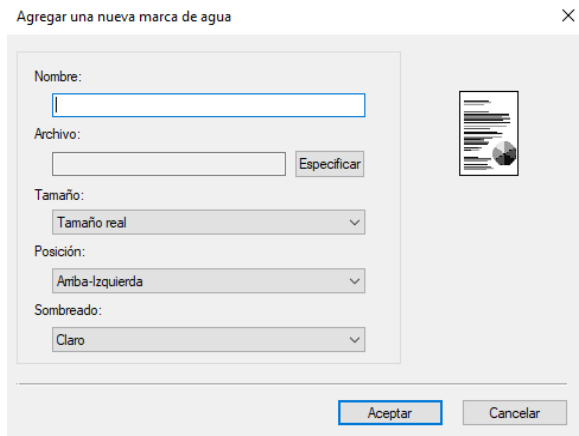

1. Seleccione **Nuevo/Agregar** para agregar una nueva imagen de marca de agua.  
**Nombre** — asigne un nombre a la imagen de la marca de agua. Este nombre se mostrará en la lista de imágenes de marca de agua.  
**Archivo** — haga clic en el botón Examinar para localizar su imagen de marca de agua.  
**Tamaño** — especifique el tamaño de la imagen de marca de agua (Tamaño real, Reducir a página).  
**Posición** — elija la posición de la imagen de la marca de agua (arriba a la izquierda, arriba al centro, arriba a la derecha, centro, centro-izquierda, centro-derecha, abajo-centro, abajo a la derecha, abajo a la izquierda).  
**Sombreado** — especifique una densidad relativa para el texto de la marca de agua (Más claro, Claro, Medio, Oscuro, Más oscuro).
2. Haga clic en el botón **Aceptar** para guardar la configuración. Si la nueva marca de agua se crea correctamente, el nombre de la marca de agua se mostrará en la lista Texto.

### Edición de una marca de agua de imagen

1. Elija el nombre de la marca de agua que desea editar en la lista Imagen.
2. Haga clic en el botón Editar. Aparecerá el cuadro de diálogo Edición de marca de agua.
3. Cambie la configuración de la marca de agua seleccionada y haga clic en Aceptar para completar.

### Eliminación de una marca de agua de imagen

1. Elija el nombre de la marca de agua que desea editar en la lista Imagen.
2. Haga clic en el botón Editar. Aparecerá el cuadro de diálogo Edición de marca de agua.
3. Cambie la configuración de la marca de agua seleccionada y haga clic en Aceptar para completar.



## Dúplex

La opción **Dúplex** debe estar habilitada para imprimir en ambas caras del papel.



**Voltear horizontal** — seleccione esta opción para voltear el documento dúplex en el borde izquierdo.

**Voltear vertical** — seleccione esta opción para voltear el documento dúplex en el borde inferior.

**Nota:** La función dúplex solo admite tamaños de página A4, B5 (JIS), Carta, Oficio y Legal con un gramaje de papel entre 60 g/m<sup>2</sup> y 105 g/m<sup>2</sup>.

## Más

En la pestaña **Más**, se proporciona una opción de **Tiempo de espera** para establecer la cantidad de tiempo que la impresora espera a que los datos provengan de la computadora durante un trabajo. Si el flujo de datos se detiene durante más tiempo que el número de segundos especificado, el trabajo se cancela.

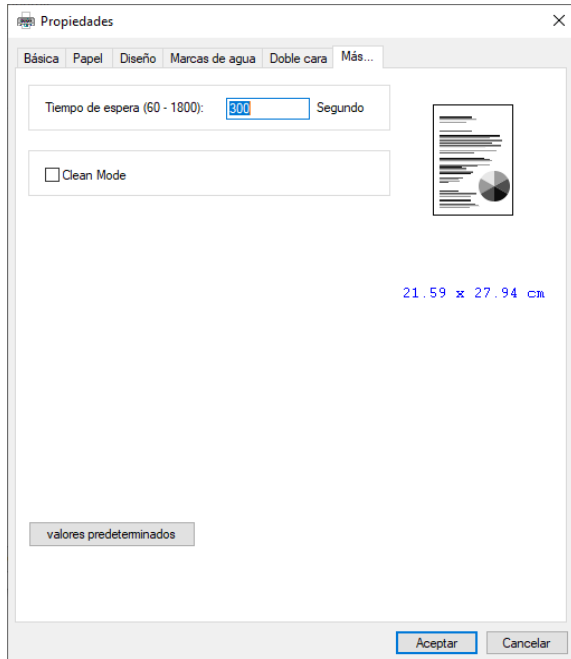

**Valores de tiempo de espera permitidos** — 60~1800 segundos, valores de tiempo de espera predeterminados: 300 segundos.

**Predeterminado** — cambia todos los valores de configuración a los valores predeterminados de fábrica

## Propiedades de impresión en Mac OS

### Principales

Impresora: P-525454

Preajustes: Ajustes por omisión

Copias: 1  A doble cara

Páginas:  Todas  
 Desde: 1 hasta: 1

Tamaño del papel: Carta EE. UU. 216 x 279 mm

Orientación:  Vertical  Horizontal

**Copias** — imprima varias copias del documento. Marque Doble Cara para que el documento esté impreso en ambas caras del papel.

**Páginas** — seleccione Todo para imprimir cada página o especificar las páginas que desea imprimir.

**Tamaño del papel** — seleccione el tamaño del papel cargado en la bandeja designada (A4, A5, A6, B5 (JIS), B6 (JIS), Legal, Carta, Definido por el usuario).

**Orientación** — cambia la orientación (vertical u horizontal) de los documentos impresos.

## Papel y calidad

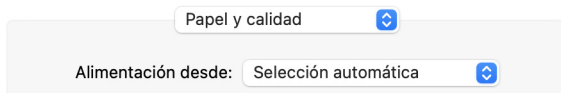

- **Alimentación desde** — especifique que se debe alimentar desde la bandeja de papel principal o desde la bandeja de alimentación manual.
- **Tipo de papel** — esta función está desactivada para la impresora Visioneer® Rabbit™ P35dn.

## Disposición [Layout]

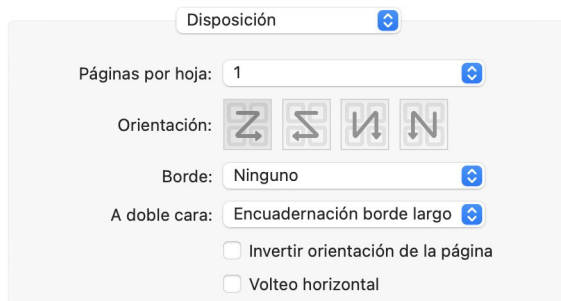

- **Páginas por hoja** — seleccione el número de páginas que se imprimirán en una sola hoja de papel. Seleccione entre Desactivado, 2 (2 páginas en 1), 4 (4 páginas en 1), 9 (9 páginas en 1), 16 (16 páginas en 1).
- **Orientación** — seleccione la dirección de diseño que desee al imprimir un documento de varias páginas en una sola hoja (derecha, luego abajo/abajo, derecha/izquierda, luego abajo/abajo y, a la izquierda)..



- **Borde** — seleccione esta opción para agregar borde alrededor de cada página al imprimir más de una página en una sola hoja de papel.
- **A doble cara** — imprima el documento en ambas caras del papel.
- **Invertir orientación página** — los datos se giran 180 grados.
- **Volteo horizontal** — los datos se espejean.

## Gestión de papel

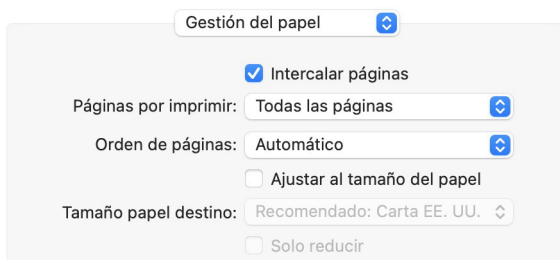

- **Intercalar páginas** — seleccione esta opción para imprimir el documento en el orden de páginas, como 1/2/3, 1/2/3, 1/2/3.
- **Páginas por imprimir** — imprima todas las páginas o solo páginas pares o impares.
- **Orden de páginas** — imprima en el orden actual o invierta el orden durante la impresión.
- **Escala para ajustar al tamaño del papel** — los datos se redimensionarán para que se ajusten al tamaño de papel seleccionado.

## Portada

- **Nunca** — el documento se imprimirá sin portada.
- **Antes del documento** — se agregará una portada al principio del documento impreso.
- **Después del documento** — se agregará una portada al final del documento impreso.
- **Tipo de portada** — diferentes tipos de opción de portada, seleccione la mejor que se aplique a su documento.

## Marcas de agua

## Más

En la pestaña **Más**, se proporciona una opción **Tiempo** de espera para establecer la cantidad de tiempo que la impresora espera a que los datos lleguen del equipo durante un trabajo. Si la secuencia de datos se detiene durante más tiempo que el número especificado de segundos, el trabajo se cancela.

**Valores de tiempo de espera permitidos** — 60 ~ 1800 segundos, valores de tiempo de espera predeterminados: 300 segundos

**Predeterminado** — cambia todos los valores de configuración a los valores predeterminados de fábrica.



# LA INTERFAZ DE RED DEL IMPRESORA

## ACCESO A LA INTERFAZ DE RED DEL IMPRESORA

Para acceder a la interfaz Web del impresora, primero deberá localizar la dirección IP.

### Encontrar la dirección IP

Esta es la dirección IP de su impresora. Se utiliza para acceder a la interfaz Web del impresora.

1. Conecte el cable ethernet en el puerto ethernet del dispositivo y en un puerto ethernet en su módem, luego encienda el dispositivo.

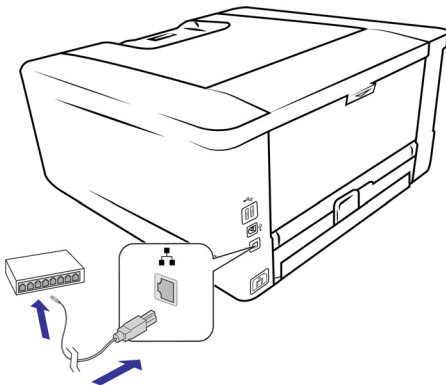

2. Mantenga pulsado el botón **Cancelar** para imprimir la página del sistema.

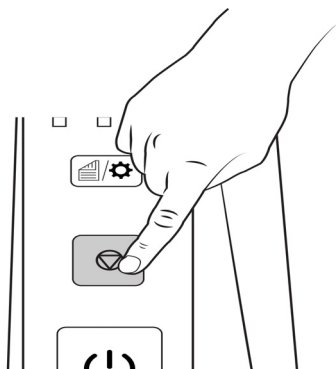

- Localice la dirección IP de la Visioneer® Rabbit™ P35dn.

**Ethernet Settings**

<b>Obtain an IP address automatically</b>	= On
<b>MAC Address</b>	= e0:e1:a9:51:96:7b
<b>IP Address</b>	= 192.168.155.112
<b>Subnet Mask</b>	= 255.255.255.0
<b>Default Gateway</b>	= 192.168.155.1
<b>Domain Name</b>	= visioneer.com
<b>Preferred WINS Server</b>	=
<b>Alternate WINS Server</b>	=
<b>Preferred DINS Server</b>	= 192.168.105.253
<b>Alternate DINS Server</b>	= 192.168.155.28

**ADVERTENCIA: NO COPIAR la información de la captura de pantalla. Es solo un ejemplo. Su configuración tendrá información diferente.**

- Abra un navegador e introduzca la dirección IP de la impresora.

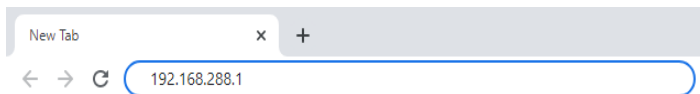

- Aparecerá la página web integrada del impresora.



Información	
Estado de la máquina:	Ahorro de energía
Nombre de host:	PRT-52F44D
Número de serie de la máquina:	33NVF11001
Versión del sistema:	2221110025
Versión de la página de inicio:	270110
Dirección IP:	192.168.155.107
Dirección Mac:	00:02:32:52:f4:4d
Uso restante del tóner	0%

# ESTADO

## Información



### Información

---

Estado de la máquina:	Ahorro de energía
Nombre de host:	PRT-52F44D
Número de serie de la máquina:	33NVF11001
Versión del sistema:	2221110025
Versión de la página de inicio:	270110
Dirección IP:	192.168.155.107
Dirección Mac:	00:02:32:52:f4:4d
Uso restante del tóner	0%

Artículo	Descripción
Estado de la máquina	Muestra el estado del dispositivo.
Nombre de host	Muestra el nombre de host del producto.
Número de serie	Muestra el número de serie del impresora.
Versión del sistema	Muestra la versión de firmware instalada
Versión de la página inicio	Muestra la versión de la página web incrustada.
Dirección IP	Muestra la dirección IP.
Dirección MAC Ethernet	Muestra la dirección MAC.
Nivel de tóner	Muestra un porcentaje del tóner restante.

## Informe

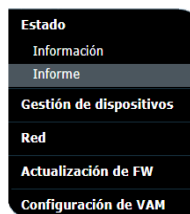

### Informe

---

Página de uso del sistema Descargar

Haga clic en **Descargar** para descargar la Página de uso del sistema (que también se puede imprimir manteniendo pulsado el botón Cancelar). Contiene la información de uso del sistema y la configuración del sistema.



# CONFIGURACIÓN DEL SISTEMA



### Gestión de dispositivos

---

Idioma:

Modo de suspensión:

Apagado automático:

**Administración**

Definición de fábrica:

Restablecer conteo:

Ajuste V-MAG:

**Configuración de contraseña**

Nueva contraseña:

Vuelva a escribir la contraseña:

Si estos dos campos se dejan en blanco, significa que la contraseña no se ha cambiado.  
Su contraseña debe tener 8 ~ 16 caracteres, incluidas letras o números.

Artículo	Descripción	Opciones
Idioma	El idioma que se muestra en la página web.	<ul style="list-style-type: none"> <li>• Inglés</li> <li>• Chino tradicional</li> <li>• Chino simplificado</li> <li>• Español</li> </ul>
Modo de suspensión	Elija si desea ingresar al modo de ahorro de energía y cuánto tiempo esperar para ingresar al modo de ahorro de energía después de su última acción.	<ul style="list-style-type: none"> <li>• Modo ECO</li> <li>• 5 Min</li> <li>• 15 Min 30 Min</li> <li>• 1 Hora</li> </ul>
Apagado automático	Elija cuánto tiempo esperar antes de apagar el producto automáticamente después de su última acción.	<ul style="list-style-type: none"> <li>• 5 Min</li> <li>• 15 Min</li> <li>• 30 Min</li> <li>• 1 Hora</li> <li>• 2 Horas</li> <li>• 4 Horas</li> <li>• Desactivado</li> </ul>
<b>Administración</b>		
Configuración de fábrica	Restablezca todas las configuraciones a los valores predeterminados de fábrica.	
Restablecer conteo	Después de limpiar la bandeja, haga clic en Reiniciar. Consulte <a href="#">Limpieza de la almohadilla de la bandeja</a> para obtener más información.	
Ajuste V-MAG	Elija ajustar la velocidad de ampliación vertical de la impresora.	<ul style="list-style-type: none"> <li>• 0.4%</li> <li>• 0.2%/</li> <li>• 0%</li> <li>• +0.2%/</li> <li>• +0.4%</li> </ul>

Artículo	Descripción	Opciones
Configuración de contraseña		
Nueva contraseña	Muestra un porcentaje del tóner restante.	
Vuelva a escribir la contraseña	Introduzca una contraseña para habilitar la modificación de la página web. La contraseña debe tener 8 ~ 16 caracteres o dígitos de longitud.	

## RED

### Nombre del host

Muestra el nombre de host de red del dispositivo. Para cambiarlo, simplemente edítelo y haga clic en **Actualiza**.



**Nombre de host**

Nombre de host:

## Ethernet

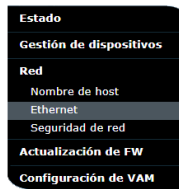

### Ethernet

Obtener una dirección IP automáticamente:

Dirección IP:  .  .  .

Máscara de subred:  .  .  .

Puerta de enlace predeterminada:  .  .  .

Obtener la dirección del servidor WINS&DNS automáticamente:  Activado  Desactivado

Servidor DNS preferido:  .  .  .

Servidor DNS alternativo:  .  .  .

Servidor WINS preferido:  .  .  .

Servidor WINS alternativo:  .  .  .

Nombre de dominio:

Artículo	Descripción
Obtener una dirección IP automáticamente	*Apagado/Encendido
Dirección IP	Introduzca la dirección IP especificada del producto.
Máscara de subred	Introduzca la dirección IP especificada para la máscara de subred.
Puerta de enlace predeterminada	Introduzca la dirección IP especificada para la puerta de enlace.
Obtener la dirección del servidor WINS & DNS automáticamente	*Apagado/Encendido
Servidor DNS preferido	Introduzca la dirección del servidor DNS preferido para el producto.
Servidor DNS alternativo	Introduzca la dirección de servidor DNS alternativa para el producto.
Servidor WINS preferido	Introduzca la dirección de servidor WINS preferida para el producto.
Servidor WINS alternativo	Escriba la dirección alternativa del servidor WINS para el producto.
Nombre de dominio	Introduzca un nombre de dominio para el producto.

## Configuración de seguridad de red

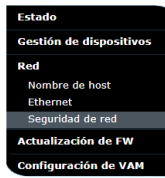

### Seguridad de red

---

**Configuración de seguridad**  
 Filtro: Inhabilitar

**Configuración del filtro**  
 Modo de filtro: Permitir

**Configuración del filtro de direcciones IP**

Dirección IP de inicio	Dirección IP de final
Dirección de filtro 1: <input style="width: 80%;" type="text"/>	<input style="width: 80%;" type="text"/>
Dirección de filtro 2: <input style="width: 80%;" type="text"/>	<input style="width: 80%;" type="text"/>
Dirección de filtro 3: <input style="width: 80%;" type="text"/>	<input style="width: 80%;" type="text"/>
Dirección de filtro 4: <input style="width: 80%;" type="text"/>	<input style="width: 80%;" type="text"/>

**Configuración del filtro de direcciones Mac**

Dirección Mac

Dirección de filtro 1: <input style="width: 80%;" type="text"/>
Dirección de filtro 2: <input style="width: 80%;" type="text"/>
Dirección de filtro 3: <input style="width: 80%;" type="text"/>
Dirección de filtro 4: <input style="width: 80%;" type="text"/>
Dirección de filtro 5: <input style="width: 80%;" type="text"/>
Dirección de filtro 6: <input style="width: 80%;" type="text"/>
Dirección de filtro 7: <input style="width: 80%;" type="text"/>
Dirección de filtro 8: <input style="width: 80%;" type="text"/>
Dirección de filtro 9: <input style="width: 80%;" type="text"/>
Dirección de filtro 10: <input style="width: 80%;" type="text"/>

Ítem	Description
Filtro de configuración de seguridad	Especifique si desea activar o desactivar la configuración del filtro (*Desactivar/Habilitar).
Configuración del filtro	specifique el modo de filtro para permitir que algunas direcciones IP accedan al dispositivo o denegar el acceso de algunas direcciones IP al dispositivo (Permitir/Denegar).
Configuración del filtro de direcciones IP	se pueden especificar cuatro tipos de IP inicial e IP final.
Configuración del filtro de direcciones Mac:	se pueden especificar hasta 10 direcciones Mac.

## Actualización de firmware



### Actualización de FW

---

Archivo de actualización FW: Choose File No file chosen

Actualizar
Restablecer

Antes de actualizar el firmware del producto, primero debe descargar el firmware más reciente de nuestro sitio web en [www.visioneer.com](http://www.visioneer.com) en su computadora

### Para actualizar el firmware del producto

1. Haga clic en **Examinar** para buscar el archivo de firmware en el equipo.
2. Haga clic en **Actualizar** para comenzar el proceso de actualización de su producto.

## Configuración de VAM



Configuración de VAM

URL:  Ex:

Escriba la dirección del servidor y haga clic en **Actualizar** para actualizar la configuración de VAM.

# MANTENIMIENTO

Esta sección contiene información sobre mantenimiento, solución de problemas, desinstalación, especificaciones del dispositivo y piezas de repuesto.

## CONSIDERACIONES

Si la impresora está inactiva durante un período de tiempo, por ejemplo, durante la noche, apague la impresora con el interruptor de encendido. Si la impresora está inactiva durante un período de tiempo más largo, como vacaciones, desenchufe el cable de alimentación de la toma de corriente para evitar peligros.

## PRECAUCIONES DE SEGURIDAD

Al reparar el dispositivo, debe tomar las siguientes precauciones para garantizar su seguridad y evitar daños al dispositivo.

### Haga esto

- Use guantes protectores cuando limpie el dispositivo con alcohol isopropílico. Frotar alcohol puede irritar la piel sensible.
- Realice únicamente el mantenimiento del dispositivo como se describe en este capítulo.
- Mantenga el dispositivo y los productos de limpieza alejados de cualquier llama abierta o fuente de calor, ya que cualquier forma de alcohol es inflamable.
- Siempre lea atentamente las instrucciones de cada sección, las instrucciones son específicas para la pieza que está instalando o manteniendo.
- Mueva la impresora Visioneer® Rabbit™ P35dn a un área que tenga espacio suficiente para abrirla.
- Si su Visioneer® Rabbit™ P35dn tiene un cable de alimentación y/o un interruptor de alimentación, apague siempre la impresora Visioneer® Rabbit™ P35dn y desenchufe el cable de alimentación antes de realizar el mantenimiento, a menos que las instrucciones de mantenimiento a continuación indiquen específicamente que debe dejar la impresora Visioneer® Rabbit™ P35dn enchufada y encendida.
- Desconecte siempre el cable USB de la impresora Visioneer® Rabbit™ P35dn antes de realizar el mantenimiento, a menos que las instrucciones de mantenimiento a continuación indiquen específicamente que debe dejar la impresora Visioneer® Rabbit™ P35dn enchufada.
- Use una correa antiestática para evitar descargas electrostáticas al tocar componentes metálicos.

- Mantenga todos los productos de limpieza, piezas y accesorios Visioneer® Rabbit™ P35dn fuera del alcance de los niños.

### No haga esto

- Nunca intente instalar ninguna pieza que no esté descrita en este manual.
- Nunca repare la impresora Visioneer® Rabbit™ P35dn cerca de un radiador o cualquier otra fuente de calor.
- Nunca use aerosoles o aire comprimido, ni intente lubricar las piezas con un aerosol de aceite o silicona.
- Nunca repare la impresora Visioneer® Rabbit™ P35dn en un área donde haya recipientes de líquidos abiertos.
- Nunca vierta ni derrame líquido sobre la impresora Visioneer® Rabbit™ P35dn ni sobre ninguno de sus componentes.

## MONITOR DE ESTADO DE LA IMPRESORA

El Monitor de estado de la impresora le permite controlar el estado de su impresora, obtener información sobre las piezas consumibles y le avisa cuando se producen errores en la impresora. Printer Status Monitor está disponible cuando la impresora está conectada directamente a una computadora host a través del puerto USB o un puerto de red. Printer Status Monitor se instala cuando instala el controlador de impresora como se describe en Instalación.

### Acceda al Monitor de Estado de la Impresora

1. Haga doble clic en el icono Monitor de estado de la impresora en la bandeja del sistema.

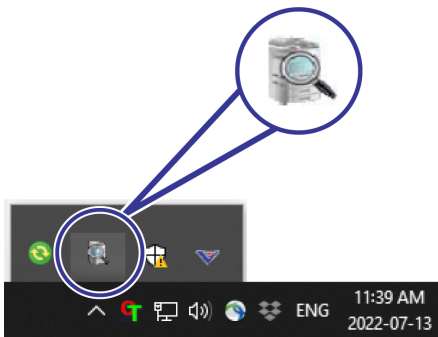

2. Aparecerá la siguiente ventana de estado de la impresora.

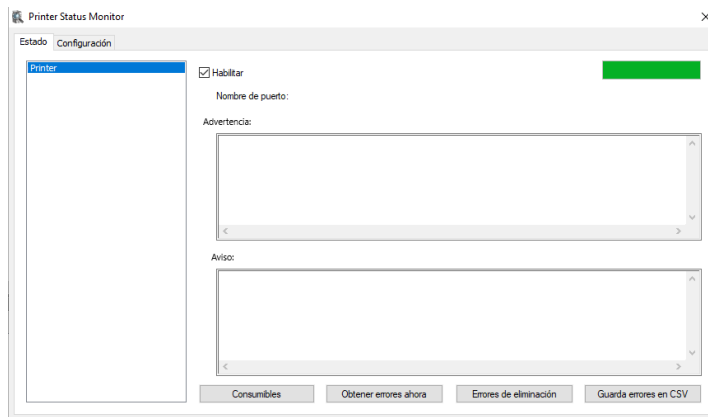

## Ventana de estado

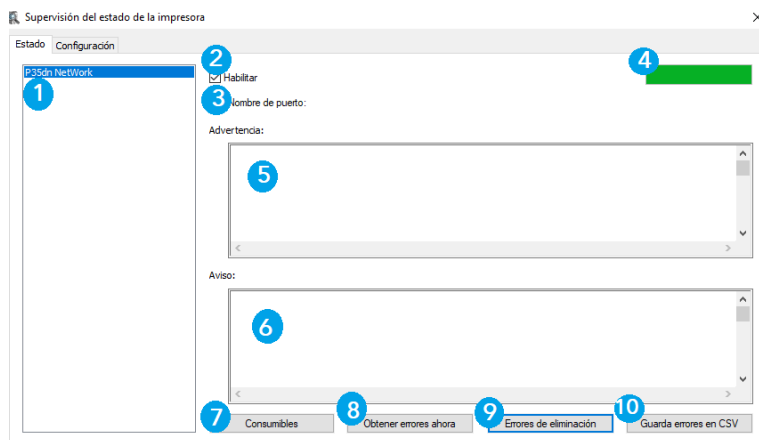

1. **Impresoras** — muestra las impresoras conectadas.
2. **Habilitar**— marque la casilla para permitir el acceso al estado de una impresora específica.
3. **Nombre de puerto** — nombre del puerto para la impresora especificada.
4. **Barra de progreso** — muestra el estado de la conectividad.
5. **Advertencia** — muestra el error actual.
6. **Aviso** — muestra el estado actual de la impresora.
7. **Consumibles** — haga clic para mostrar la información de la bandeja de papel y las piezas consumibles como la unidad de tambor y el cartucho de tóner.
8. **Obtener errores ahora**— obtenga un registro de los errores actuales relacionados con la impresora seleccionada que aparece en el cuadro de información.
9. **Errores de eliminación** — elimina los errores enumerados en el cuadro de información.
10. **Guardar errores en CSV** — guarde los mensajes de error en un archivo CSV.



## Ventana de configuración

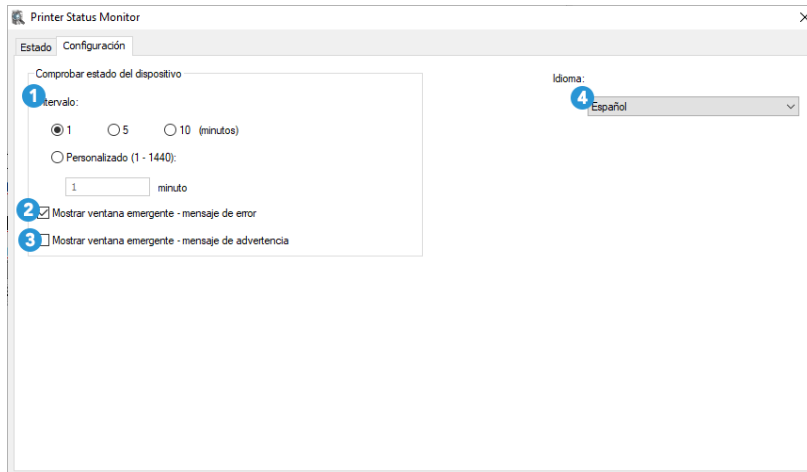

1. **Intervalo** — defina el intervalo de tiempo para actualizar el estado de error de la impresora.
2. **Mostrar mensaje de error emergente** — marque esta casilla para permitir que aparezcan mensajes de error emergentes en el escritorio
3. **Mostrar mensaje de advertencia emergente** — marque esta casilla para permitir que aparezcan mensajes de advertencia emergentes en su escritorio.
4. **Idioma** — seleccione el idioma de visualización del monitor de estado de la impresora.

## Ventana de consumibles

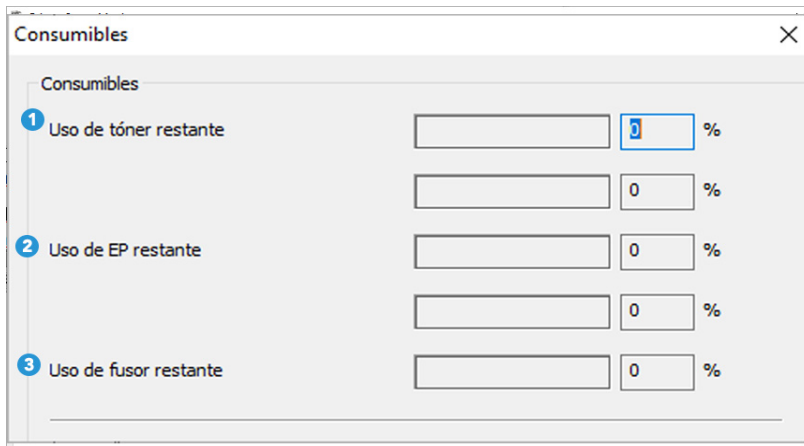

1. **Tóner restante** — indica el porcentaje de tóner restante en el cartucho actual.
2. **EP restante** — indica el porcentaje de EP restante antes de necesitar cambiarlo.
3. **Fusor Restante** — no aplica.

## SOLUCIÓN DE PROBLEMAS

Mensaje de error	Posibles causas y/o soluciones
Código de servicio: 100111	Reinicie la impresora. Si este error persiste, llame al soporte técnico para obtener ayuda.
I2C error (100112)	Llame al servicio para obtener más ayuda.
Error del módulo de impresora (205000, 205001, 205101)	Se produjo un error inesperado en las piezas de la impresora. Reinicie la impresora o llame al soporte técnico para reemplazar las piezas de la impresora que están fallando.
Error motor (000001)	Cuando se inicia la impresora, falla la inicialización del dispositivo y del motor de la impresora. Reinicie la impresora y/o llame a soporte técnico.
El ventilador falla (200090)	Llame a soporte técnico para reemplazar el ventilador.
Se abre la cubierta frontal (200051)	Por favor, cierre la cubierta.
La cubierta trasera se abre (200054)	Por favor, cierre la cubierta trasera.
Error de alimentación de continuación (200000)	Abra la cubierta frontal para remover el papel y cargue el papel en la bandeja adecuada.
Error del fusor (201600, 201604~5, 201613, 201615~201618, 201621~201623)	Reinicie la impresora. Si el error persiste, llame a soporte técnico para obtener ayuda.
Error de lámpara del dispositivo (940305)	Cierre el módulo de dispositivo y, a continuación, reinicie la impresora. Si el error persiste, llame a soporte técnico para obtener ayuda.
Error AFE R/W (940306)	Reinicie la impresora. Si el error persiste, llame a soporte técnico para obtener ayuda.
Por favor, cargue el papel en la bandeja manual (200080)	Papel vacío en la bandeja manual.
Por favor, revise la bandeja 1 (200003)	Error de recolección. Bandeja vacía, atasco de papel o recolección fallida en la bandeja 1.
Cargue el papel en la bandeja 1 (200081)	Bandeja de papel 1 vacío.
Conflicto de IP (500000)	Compruebe la configuración de red.
DHCP sin respuesta (500002)	Compruebe la configuración de red.
No se encontró la memoria USB	Inserte la memoria USB en el puerto USB.
La conexión del disco flash USB falla. Anulación del trabajo	Compruebe la conexión de la memoria USB.

Mensaje de error	Posibles causas y/o soluciones
La impresora no está lista. Inténtelo de nuevo más tarde.	La impresora está ocupada con el trabajo actual. Espere hasta que se complete el trabajo actual.
Anulación completa del trabajo en búfer	No hay suficiente memoria para procesar las imágenes impresa.
Búfer lleno Imprimir imágenes escaneadas: 1 Cancelar trabajo: 2	La memoria no es suficiente para procesar las imágenes impresa. Pulse [1] para imprimir las primeras imágenes que no hayan superado el límite de memoria o pulse [2] para cancelar el trabajo.
Error al restablecer la configuración predeterminada. Inténtelo de nuevo más tarde	Restablezca la configuración predeterminada.
Error en la calibración del dispositivo. Inténtelo de nuevo más tarde	Inténtelo de nuevo pulsando el botón Menú y, a continuación, seleccionando Gestión > sistema > calibración.
Error al restablecer el recuento Inténtalo de nuevo más tarde	Inténtelo de nuevo pulsando el botón Menú y, a continuación, seleccionando Administración de > del sistema > recuento de restablecimiento.
Error en la configuración Inténtelo de nuevo más tarde	Se produce un error al configurar la opción Menú. Compruebe su configuración.
La página completa no admite N en 1	La función Página completa no admite N en 1 (2 en 1 o 4 en 1).
El zoom personalizado no admite N en 1	La función de zoom personalizado no admite N en 1 (2 en 1 o 4 en 1).

## Errores del sistema



Si se producen los siguientes errores, reinicie el dispositivo. Si el problema persiste, llame al servicio de atención al cliente para obtener ayuda.

Error #	Causa
300100	Impresora API_NVRAM_RW_TEST_FAIL
300101	Impresora API_NVRAM_WRITE_FAIL
300102	Impresora API_NVRAM_READ_FAIL
300200	Error de flash de impresora
300201	Impresora FLASH_BLOCK_ERASE_FAILED
300202	Impresora FLASH_CHIP_ERASE_FAILED
300203	Impresora FLASH_PROGRAM_FAILED
201610	Error LPU de la impresora, falla la conexión del cable LPU.
201650	Error de tiempo de ejecución de la impresora
201651	Error de firmware

<b>Error #</b>	<b>Causa</b>
201701	Impresora MB NVRAM: error de lectura
201702	Impresora MB NVRAM: error de escritura
201703	Impresora MB NVRAM: error de lectura al comparar
201704	Impresora MB NVRAM : error de comparación
201711	Unidad de tambor de impresora NVRAM: error de lectura
201712	Unidad de tambor de impresora NVRAM: error de escritura
201713	Unidad de tambor de impresora NVRAM: error de lectura
201714	Unidad de tambor de impresora NVRAM: comparación de errores
201721	Tóner de impresora NVRAM: error de lectura
201722	Tóner de impresora NVRAM: error de escritura
201723	Tóner de impresora NVRAM: error de lectura al comparar
201724	Tóner de impresora NVRAM : error de comparación
201730	La impresora utiliza una dirección NVRAM incorrecta
302651	Network_INIT_FAIL , se produce un error en la inicialización de la red

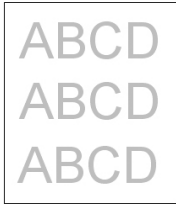
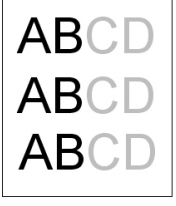
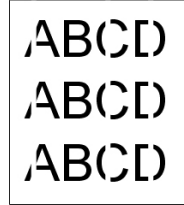
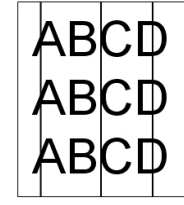
## SOLUCIÓN DE PROBLEMAS DE IMAGEN

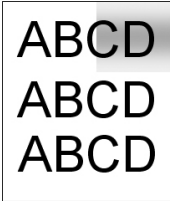
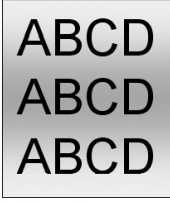
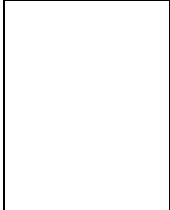
Problema	Ejemplo de imagen	Solución
Papel ondulado		<ol style="list-style-type: none"> <li>1. Utilice papel de gramaje estándar: Si está utilizando papel fino, intente usar papel de peso estándar (70 g / m<sup>2</sup>). Consulte las especificaciones del papel.</li> <li>2. Use papel con menos humedad: Cargue el papel a la bandeja de papel inmediatamente después de retirarlo del embalaje. Selle el papel restante con el embalaje original para evitar la absorción de humedad.</li> </ol>
Impresión clara (página entera)		<ol style="list-style-type: none"> <li>1. Asegúrese de que el cartucho de tóner esté instalado correctamente.</li> <li>2. Asegúrese de que la función de ahorro de tóner esté desactivada en el controlador de impresora.</li> <li>3. Intente usar un tipo diferente de papel.</li> <li>4. El cartucho de tóner podría estar casi vacío. Sustituya el cartucho de tóner.</li> </ol>
Impresión clara (página parcial)		<ol style="list-style-type: none"> <li>1. Asegúrese de que el cartucho de tóner esté instalado correctamente.</li> <li>2. El nivel de tóner puede ser bajo. Sustituya el cartucho de tóner.</li> <li>3.3. Es posible que el papel no cumpla con las especificaciones de la impresora (por ejemplo, el papel es demasiado húmedo o demasiado áspero). Consulte las especificaciones del papel.</li> </ol>
Líneas verticales blancas		<p>Llame al personal de servicio para que le ayude a limpiar la unidad de tambor.</p>
Líneas verticales negras		<p>Limpie el cargador EP.</p>

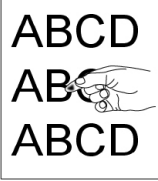
Problema	Ejemplo de imagen	Solución
Fondo sucio (página parcial)		<p>Compruebe si no hay fugas en cartucho de tóner. Si es así, sustituya el cartucho de tóner.</p>
Sucio Fondo (página completa)		<ol style="list-style-type: none"> <li>1. Es posible que el papel no cumpla con las especificaciones de la impresora (por ejemplo, el papel es demasiado delgado).</li> <li>2. Compruebe si hay suficiente tóner en el cartucho de tóner. Si no es así, sustituya el cartucho de tóner.</li> <li>3. Llame al soporte técnico para obtener ayuda.</li> </ol>
Página impresa en blanco		<p>Compruebe si hay suficiente tóner en el cartucho de tóner. Si no es así, sustituya el cartucho de tóner.</p> <p>Si este error vuelve a ocurrir, llame al servicio para obtener ayuda.</p>
Imagen defectuosa de intervalo regular		<ol style="list-style-type: none"> <li>1. Use un paño limpio y suave para limpiar el polvo o la partícula en la unidad del tambor.</li> <li>2. Si el error vuelve a producirse, póngase en contacto con el soporte técnico.</li> </ol>
Tóner suelto		<ol style="list-style-type: none"> <li>1. Si ha observado una textura más áspera en un lado del papel, intente imprimir en el lado más suave.</li> <li>2. Es posible que el papel no cumpla con las especificaciones de la impresora (por ejemplo, la superficie del papel no es lisa o el papel demasiado grueso).</li> <li>3. Tipo de sustrato incorrecto. Por favor, elija el tipo de sustrato adecuado para su papel.</li> </ol>

## ELIMINACIÓN DE ATASCOS DE PAPEL

Si su dispositivo deja de imprimir debido a un atasco de papel, se abre una advertencia después de unos momentos.

Mensaje de error de atasco de papel	Solución
Atasco de papel ADF (002013)	1. Abra la cubierta del ADF y el remueva el papel. 2. Cierre la cubierta del ADF.
Atasco de papel (200301)	Por favor, revise la bandeja manual.
Atasco de papel (200302)	Abra la cubierta frontal y la bandeja 1 para remover el papel atascado.
Atasco de papel (200324)	Abra la cubierta frontal y la bandeja 1 para remover el papel atascado.
Atasco de papel (200325)	Abra la cubierta frontal y saque la unidad de tambor para remover el papel atascado.
Atasco de papel (200326)	Abra la cubierta frontal y saque la unidad de tambor para remover el papel atascado.
Atasco de papel (200327)	Abra la cubierta frontal y saque la unidad de tambor para remover el papel atascado.
Atasco de papel (200328)	Abra la cubierta frontal y saque la unidad de tambor para remover el papel atascado.
Atasco de papel (200329)	Abra la cubierta frontal y saque la unidad de tambor para remover el papel atascado.
Atasco de papel (200330)	Abra la cubierta frontal y trasera para limpiar el papel atascado.
Atasco de papel (200331)	Abra la cubierta frontal y trasera para limpiar el papel atascado.
Atasco de papel (200332)	Abra la cubierta frontal y trasera para limpiar el papel atascado.
Atasco de papel (200333)	Abra la cubierta frontal y trasera para limpiar el papel atascado.
Atasco de papel (200334)	Por favor, revise la bandeja de papel.
Atasco de papel (200335)	Por favor, revise la bandeja de papel.

## Ubicaciones de los atascos de papel

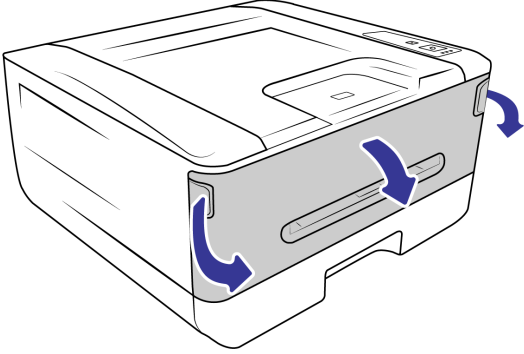
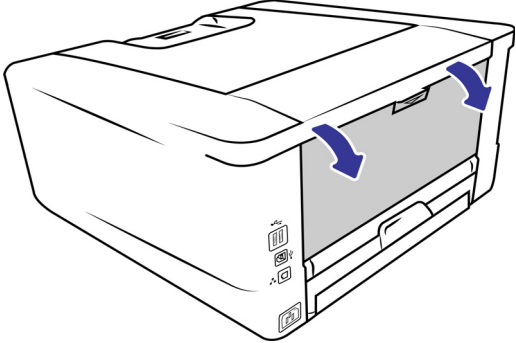
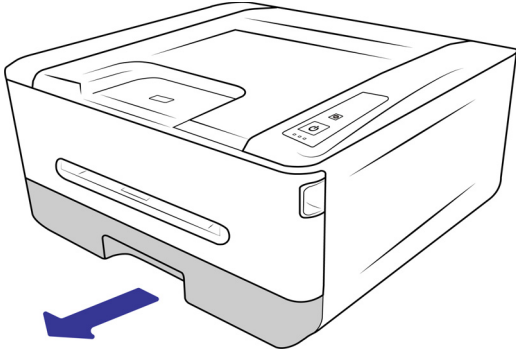
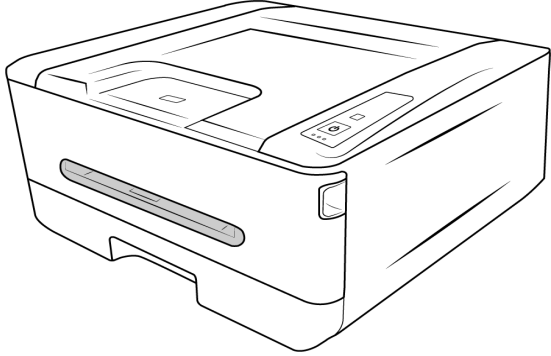
<p><b>Cubierta frontal</b> Abra la cubierta frontal tirando de las asas de la misma en ambos lados.</p> 	<p><b>Cubierta trasera</b> Abra la cubierta trasera tirando de las asas de la misma en ambos lados.</p> 
<p><b>Bandeja de papel</b> Jale bandeja dúplex debajo de la cubierta trasera fuera de la unidad principal.</p> 	<p><b>Bandeja manual</b> Retire cualquier papel localizado en el alimentador manual.</p> 

Para reducir el número de atascos de papel, ajuste las guías al tamaño del papel e inserte el papel uniformemente en el ADF.



## Fusor

El área alrededor del fusor está caliente. Para evitar lesiones por quemadura, tenga cuidado de no tocar el fusor hasta que se enfríe y siga estos pasos para quitar el papel atascado:

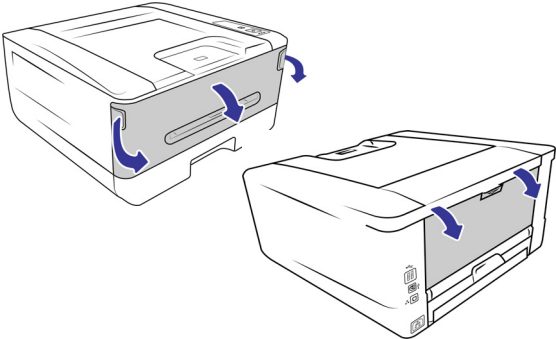
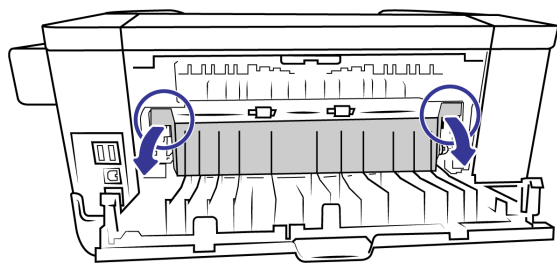
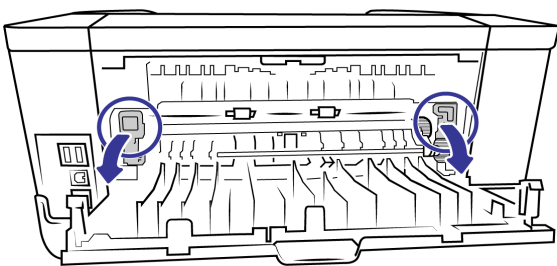
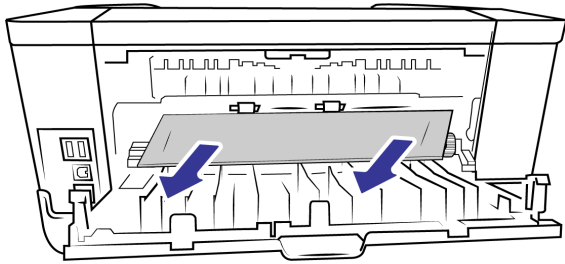
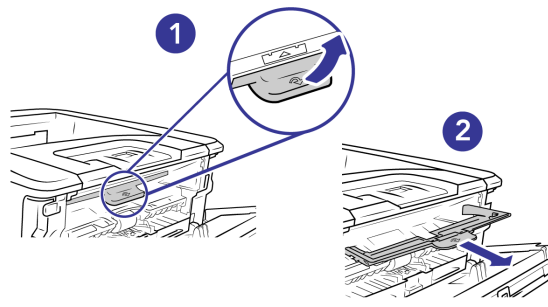
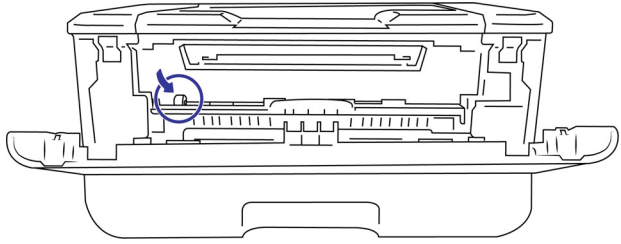
<p>1. Abra la <b>cubierta frontal</b> y la <b>cubierta trasera</b>.</p> 	<p>2. Baje la <b>ruta del fusor</b>.</p> 
<p>3. Tire hacia abajo del <b>brazo de liberación</b> en ambos lados.</p> 	<p>4. Retire lentamente el papel atascado.</p> 
<p>5. Si el papel atascado sigue siendo difícil de quitar, retire primero el cartucho de tóner (desde la parte frontal).</p> 	<p>6. Gire la rueda de liberación hacia el interior del dispositivo para extraer lentamente el papel atascado.</p> 

## LIMPIEZA DEL DISPOSITIVO

El mantenimiento regular de su dispositivo puede ayudar a garantizar un rendimiento óptimo continuo.

Con un paño suave y sin pelusa, limpie todas las superficies plásticas del dispositivo.

## Limpieza del exterior del dispositivo

El polvo acumulado de forma excesiva alrededor y sobre el dispositivo ingresará al dispositivo durante el proceso de dispositivo y obstruirá las aberturas de ventilación. Debe limpiar el interior del dispositivo al menos una vez a la semana o según sea necesario, dependiendo de la frecuencia con la que se use el dispositivo. Si la limpieza del impresora no resuelve ningún problema de calidad de imagen, siga las instrucciones de la siguiente sección para calibrar el impresora.

1. Apague el dispositivo.
2. Con un paño suave para quitar el polvo, limpie el cuerpo del dispositivo, la bandeja de entrada y el área de salida. Asegúrese de que las ranuras de entrada y salida del dispositivo también estén limpias.
3. Si hay alguna acumulación de polvo en las hendiduras alrededor de los botones, use un cepillo soplador para eliminar suavemente el polvo.
4. Cuando haya terminado, presione el botón de encendido para volver a encender el dispositivo.

## Limpieza del interior del dispositivo

**Nota:** Limpie el interior del impresora para eliminar el polvo y los residuos de papel del vidrio de la fotocopidora, los rodillos de recogida y alimentación. Limpiar el interior del dispositivo ayuda a mantener su dispositivo funcionando con un rendimiento óptimo. La acumulación de polvo evitará que los documentos se alimenten directamente a través del impresora, el polvo en el vidrio del impresora aparecerá como líneas en la imagen escaneada.

### Precauciones de seguridad

- Mantenga el alcohol isopropílico lejos del fuego, los calentadores o cualquier llama abierta o fuente de calor, ya que cualquier forma de alcohol es inflamable.
- Use guantes protectores ya que el alcohol para frotar isopropílico puede irritar la piel sensible.
- Limpie únicamente las áreas descritas en esta sección.
- No deje el alcohol isopropílico ni ninguno de los productos de limpieza donde los niños puedan acceder a ellos.
- Apague siempre el dispositivo y desenchufe la alimentación y el cable USB del dispositivo antes de limpiarlo.

### Preparación

- Los papeles de limpieza de rodillos se pueden comprar en nuestro sitio web en [www.vioneer.com](http://www.vioneer.com) en la página Suministros y accesorios para su dispositivo.
- Al limpiar el interior del dispositivo, debe hacer todo al mismo tiempo.
- Use tijeras para abrir la bolsa de papel de limpieza del rodillo, cortando a través de la línea punteada.

**!** **ADVERTENCIA:** El papel de limpieza de rodillos se humedece con alcohol isopropílico. Lea y siga estas precauciones para garantizar su seguridad.

## Limpieza de la unidad LPU

1. Abra la cubierta frontal.

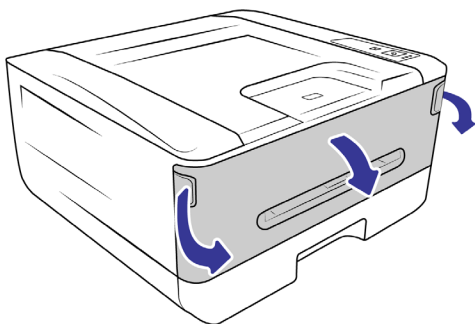

2. Retire la unidad de tambor.

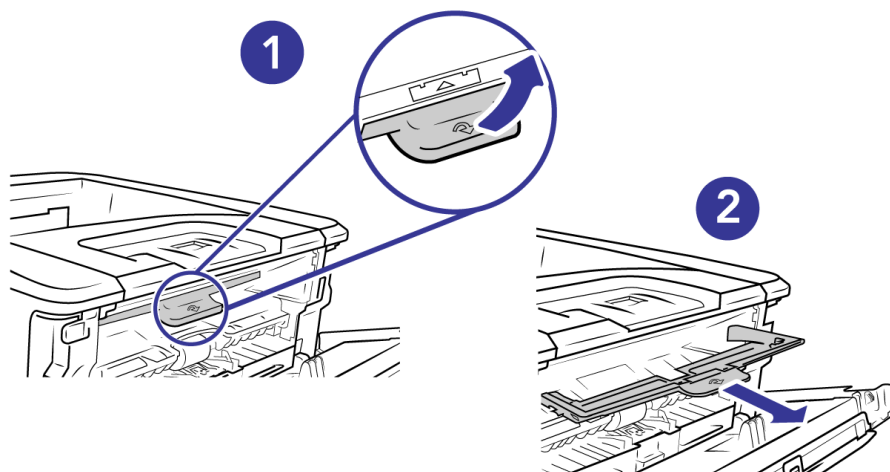

3. Utilice un paño suave húmedo con alcohol isopropílico (70%) para limpiar la unidad LPU, ubicada en la parte posterior del interior del impresora.

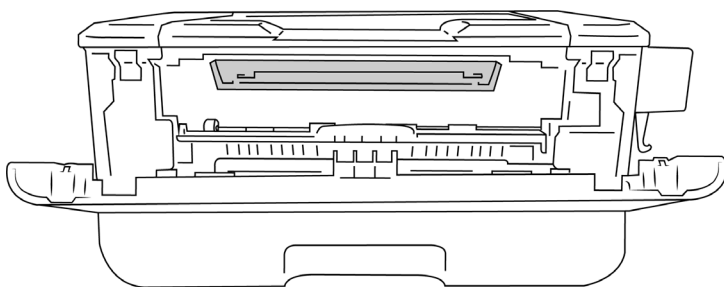

4. Devuelva la unidad de tambor al dispositivo. Empújelo hacia adentro y luego hacia abajo.

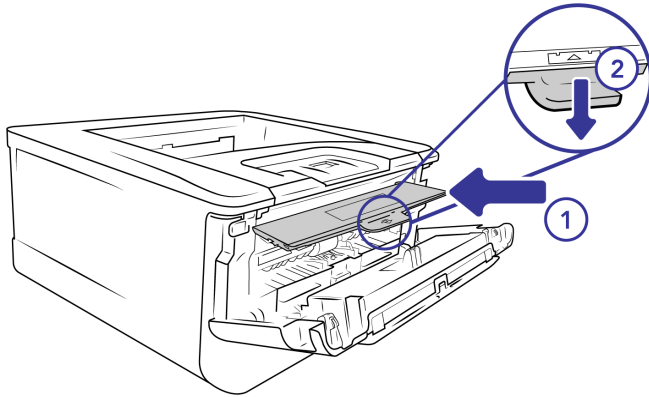

5. Cierre la cubierta frontal.

### Limpieza de la ruta del papel

1. Abra la cubierta frontal.

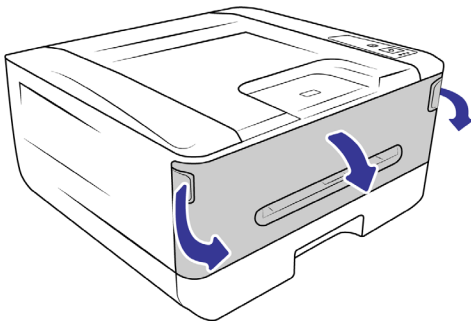

2. Retire la unidad de tambor.

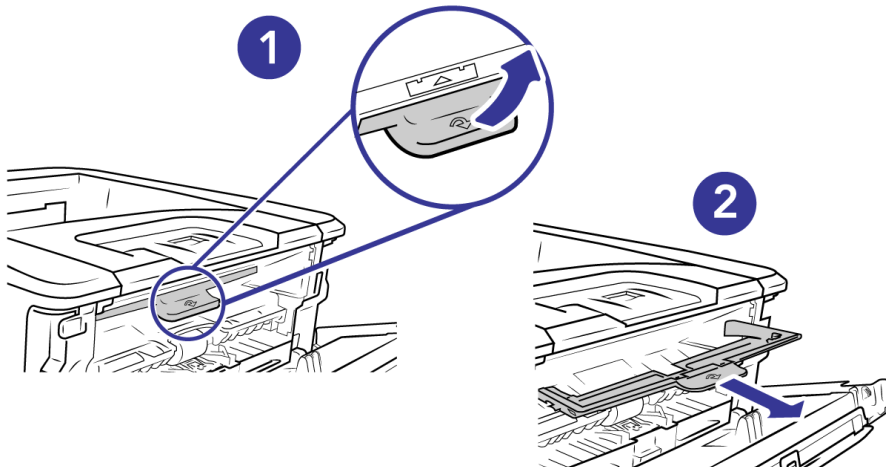

3. Verifique si la ruta del papel tiene polvo, si es así, use un paño suave para eliminar suavemente el exceso de suciedad.

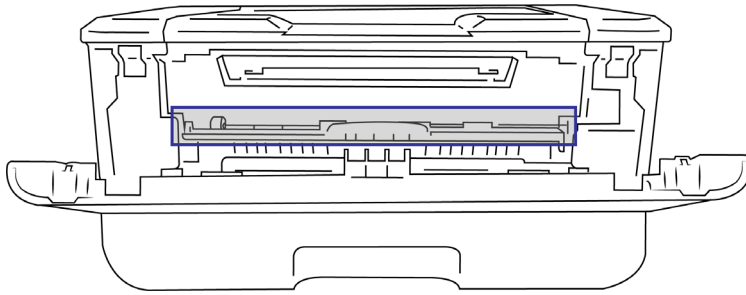

4. Devuelva la unidad de tambor al dispositivo. Empújelo hacia adentro y luego hacia abajo.

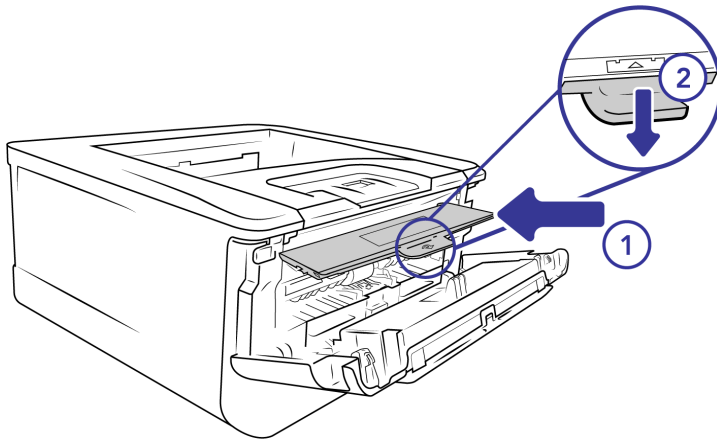

5. Cierre la cubierta frontal.

## Limpieza de los sensores IR

Si se acumula demasiado polvo de papel o polvo en los sensores IR, puede causar un falso error de atasco de papel. Por ejemplo, hay un código de error de atasco de papel, pero no se encuentra papel atascado dentro de la impresora. En este caso, limpie el sensor IR de acuerdo con los siguientes pasos. Si el problema persiste, es probable que los sensores no funcionen correctamente. Póngase en contacto con el soporte técnico para reemplazar el sensor.

1. Abra la cubierta frontal.

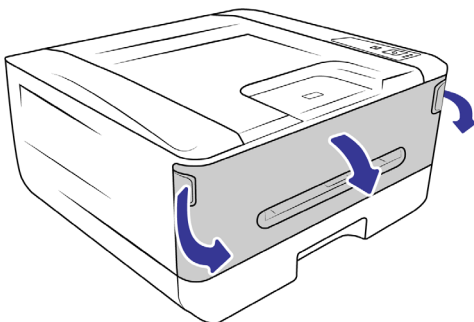

2. Retire la unidad de tambor.

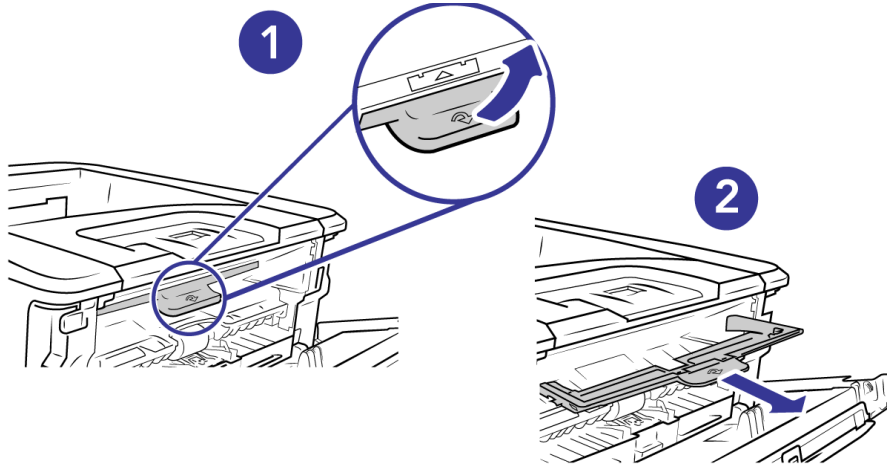

3. Use un paño suave húmedo con alcohol isopropílico (70%) para limpiar el área cerca de los sensores.

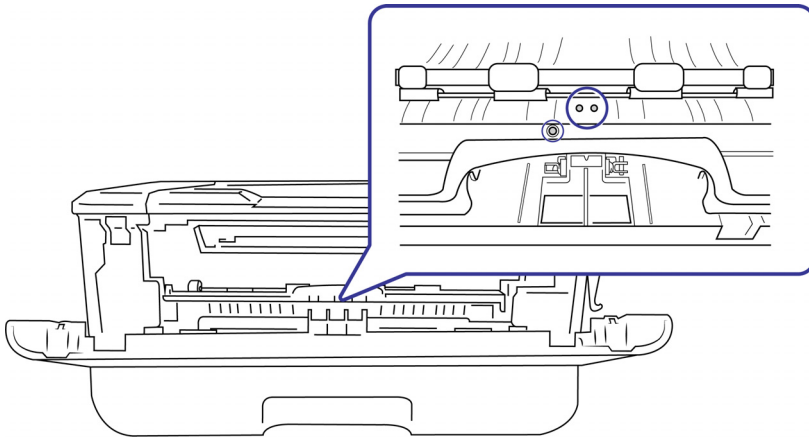

4. Devuelva la unidad de tambor al dispositivo. Empújelo hacia adentro y luego hacia abajo.

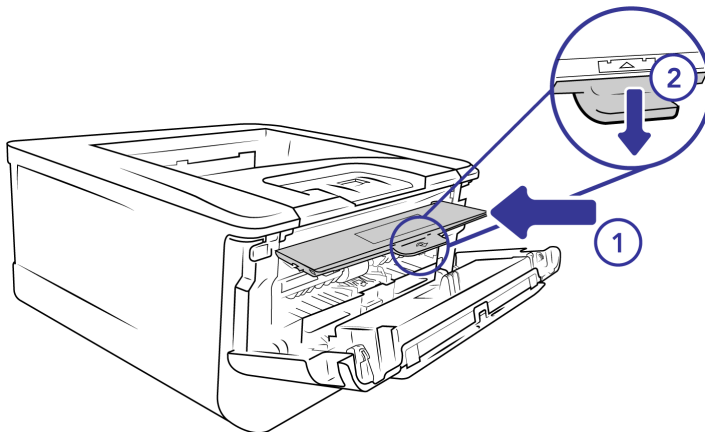

5. Cierre la cubierta frontal.

## Limpieza de los sensores de papel

El dispositivo tiene varios sensores para detectar el estado del papel cuando está en el dispositivo. Debe limpiar estos sensores como parte del mantenimiento semanal estándar del dispositivo. Si se acumula demasiado polvo de papel o polvo en los sensores IR, puede causar un falso error de atasco de papel. Por ejemplo, hay un código de error de atasco de papel, pero no se encuentra papel atascado dentro de la impresora. En este caso, limpie el sensor IR de acuerdo con los siguientes pasos. Si el problema persiste, es probable que los sensores no funcionen correctamente. Póngase en contacto con el soporte técnico para reemplazar el sensor.

**Nota:** No limpie los sensores con alcohol isopropílico.

### Preparación

Apague el dispositivo antes de limpiar los sensores.

### Limpieza de la tarjeta del sensor

1. Retire la bandeja de papel.

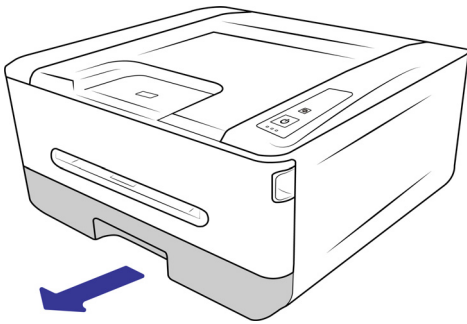

2. Use un paño suave para limpiar el área cerca de los sensores y limpie la parte **posterior** de la placa del sensor.

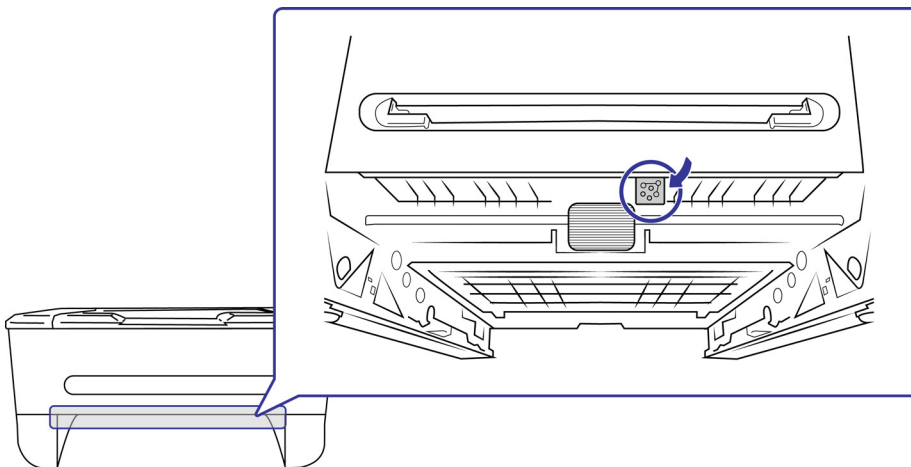

3. Devuelva la bandeja de papel al dispositivo.

## Limpieza de la almohadilla de la bandeja

Si la almohadilla de la bandeja de papel está manchada con residuos de papel o suciedad, es posible que el papel no se alimente correctamente o que se produzca ruido durante la alimentación del papel. Debe limpiar la almohadilla cada 30K copias.

1. Retire la bandeja de papel.

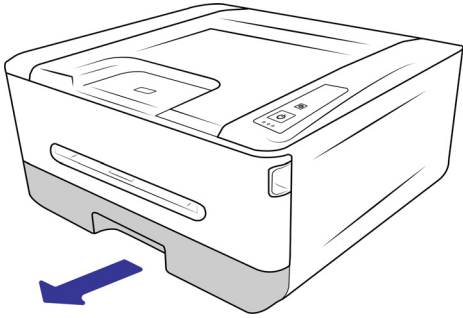

2. Use un papel de limpieza de rodillos, o un paño suave húmedo con alcohol isopropílico (70%) para limpiar la almohadilla.

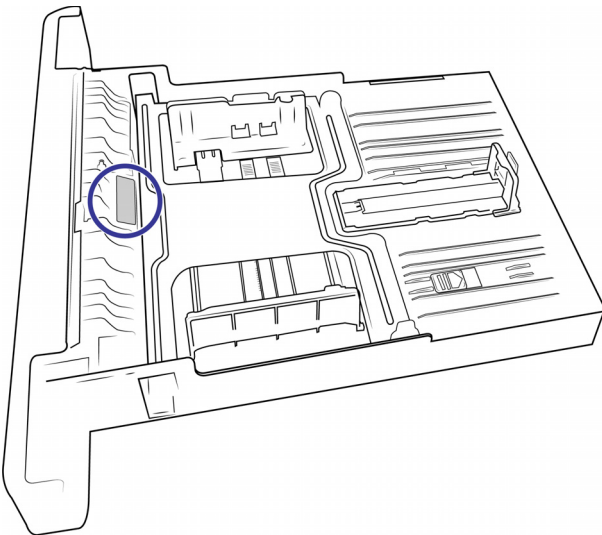

3. Devuelva la bandeja de papel al dispositivo.



**ADVERTENCIA:** Después de limpiar la almohadilla, asegúrese de que esté completamente seca antes de volver a insertar el papel.

## Limpieza de la unidad de tambor

1. Apague el equipo.



- Abra la cubierta frontal.

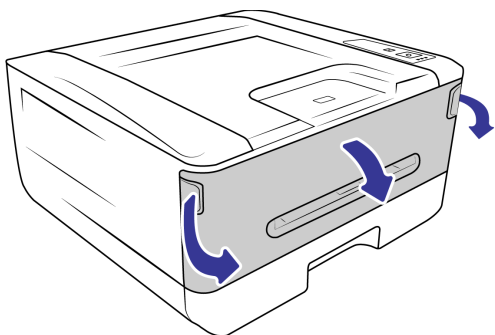

- Retire la unidad de tambor.

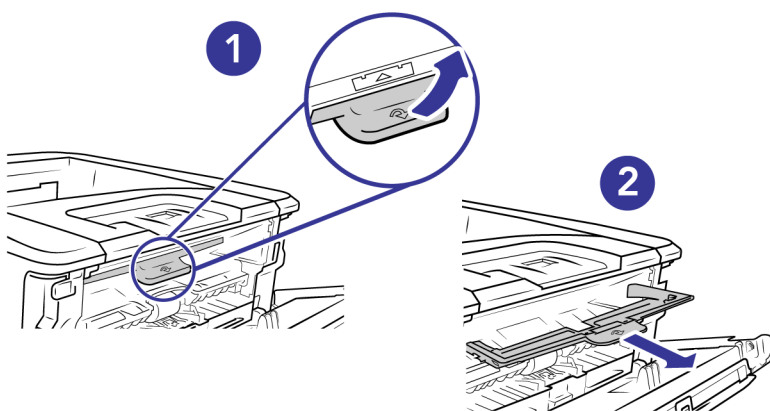

- Retire el cartucho de tóner.

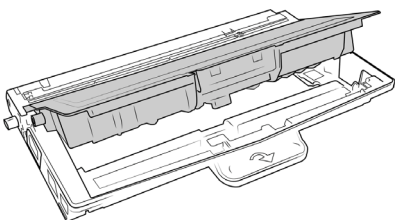

- Limpie esta zona del tambor con un paño suave.

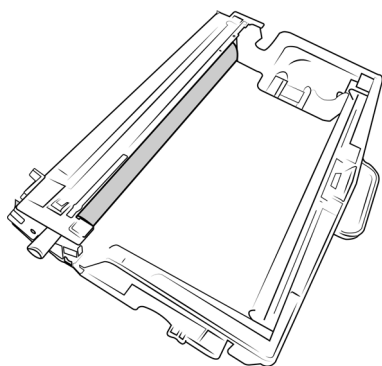

6. Regrese el cartucho de tóner a la unidad de tambor. Incline el cartucho de tóner hacia arriba para insertarlo en la unidad de tambor. Empuje la unidad de tambor hacia abajo para encajarla en su lugar.

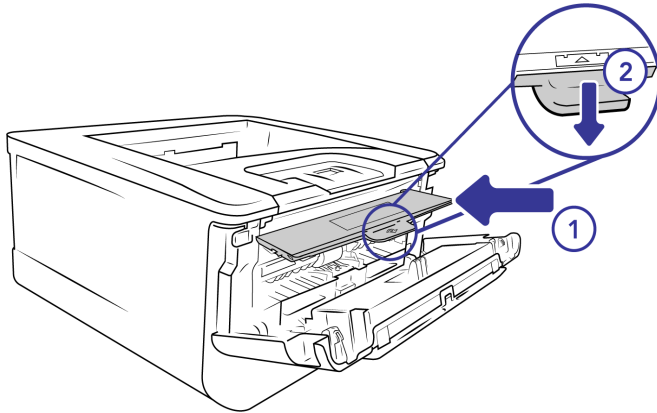

7. Regrese la bandeja de papel a la impresora.

## SOLUCIÓN DE PROBLEMAS

**Problema:** El equipo no funciona. ¿Qué pasa?

Compruebe si hay una de estas posibles causas:

- **¿Los cables están sueltos o no están enchufados de forma segura?** Inspeccione las conexiones de los cables. Asegúrese de que los cables estén bien enchufados.
- **¿Está encendida la luz de estado del dispositivo?** Encienda el dispositivo. Si la luz de estado no se enciende, enchufe la fuente de alimentación a otra toma de corriente. Si está utilizando una batería de respaldo o una regleta de alimentación del UPS, intente enchufar el dispositivo directamente a una toma de corriente.
- **¿Reinició la computadora y el dispositivo?** Si el dispositivo tiene un atasco de papel o pierde la conexión debido a un error, intente reiniciar su computadora y apague y encienda el dispositivo.
- **¿Conectó el dispositivo a un concentrador USB?** Si está utilizando un concentrador USB para conectar el dispositivo, intente conectar el cable USB del dispositivo directamente a la parte posterior de la computadora. No se recomienda que utilice el dispositivo con un concentrador USB, si está utilizando un concentrador, el concentrador debe tener su propia fuente de alimentación.
- **¿El cable USB es de 6' o menos?** Si está utilizando un cable USB de más de 6', puede perder la conexión con el dispositivo. La longitud recomendada del cable USB es de 6' o menos, el cable USB proporcionado con su dispositivo está dentro de este rango.
- **¿Seleccionó otra fuente?** Si utiliza varios dispositivos de imágenes con el equipo, como una cámara, una impresora multifuncional u otro dispositivo, es posible que haya seleccionado otra fuente de imágenes. Asegúrese de que Visioneer® Rabbit™ P35dn esté seleccionado como dispositivo.

**Problema:** ¿Por qué mi dispositivo no funciona después de realizar una restauración del sistema en Windows?

El proceso de restauración del sistema puede haber dañado algunos de los componentes del controlador. Se recomienda que vuelva a instalar el controlador del dispositivo. Consulte Desinstalación del dispositivo en la página 96 para obtener instrucciones de instalación.

**Problema:** ¿Por qué mi dispositivo no funciona después de que la computadora haya estado inactiva durante varias horas?

Para resolver el problema, simplemente apague el dispositivo y vuelva a encenderlo.

Esto puede ocurrir después de que Windows entra en modo de ahorro de energía para "hibernar" el equipo en un estado de bajo consumo. Cuando mueve el mouse o escribe en el teclado, "despierta" la copia de seguridad de la computadora y restaura la energía total del sistema. Esta fluctuación de energía durante el período de hibernación del equipo a veces puede hacer que el dispositivo pierda la comunicación con el equipo.

**Problema:** El papel se atasca el ADF.

Para reducir el número de atascos de papel, alise y enderece el papel antes de imprimir, y ajuste las guías al tamaño del papel. Si se producen atascos de papel con más frecuencia, intente limpiar los componentes del dispositivo, consulte Limpieza del dispositivo.

**Problema:** Si el cable USB se desconecta durante una impresión, el dispositivo no se vuelve a conectar cuando el cable USB se vuelve a enc

Desenchufe el cable de alimentación del dispositivo y, a continuación, vuelva a enchufarlo. Si el dispositivo no se vuelve a conectar:

1. 1.Desenchufe el cable de alimentación del dispositivo.
2. 2.Reinicie el equipo.
3. 3.Una vez completado el reinicio, vuelva a enchufar el cable de alimentación.

## Códigos en las luces de solución de problemas

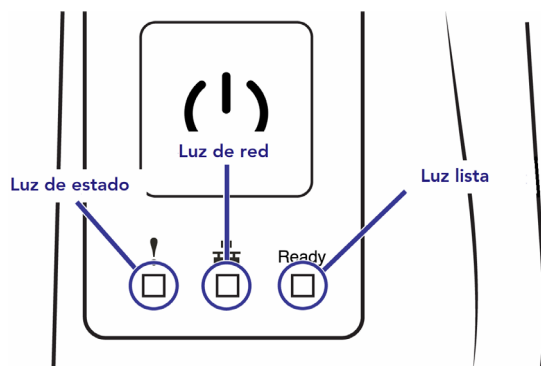

### Luz de estado (Status Light)

- **Verde fijo:** indica que el dispositivo está listo.
- **Verde parpadeante:** indica que el dispositivo está en funcionamiento.
- **Rojo parpadeante:** el dispositivo informa de un error

### Luz de red (Network Light)

- **Verde parpadeante:** solo Ethernet está conectado.

### Luz lista (Ready Light)

- **Verde fijo:** indica que el dispositivo está encendido y listo.
- **Sin luz:** indica que el dispositivo está apagado

### Códigos de error

La luz de estado indica el estado actual del dispositivo. Si el dispositivo experimenta problemas de hardware, la luz de estado se vuelve roja. Consulte Ventana de estado y Códigos de error para obtener más detalles.

## DESINSTALACIÓN DEL DISPOSITIVO

Utilice las opciones del Panel de control de Windows para retirar el controlador y los módulos del dispositivo, así como cualquier otro software proporcionado con el dispositivo. Deje el cable USB del dispositivo conectado a la computadora mientras desinstala el controlador del dispositivo.

Desconecte el cable USB cuando se le indique en las instrucciones a continuación.

Abra la lista de programas instalados en el panel de control de Windows.

- Windows 7 y versiones posteriores: Programas y características abiertos

### Desinstalación del controlador de dispositivo:

1. En la lista de programas instalados, haga clic en Vioneer® Rabbit™ P35dn driver.
2. Haga clic en el botón **Cambiar/Quitar** o **Desinstalar**.
3. Haga clic en **Sí** cuando se le pida que confirme que desea quitar el controlador. Cuando se complete la desinstalación del controlador, la ventana de progreso se cerrará automáticamente.
4. Apague el dispositivo y desconecte el cable USB.
5. Reinicie el equipo si se le pide.

## ESPECIFICACIONES DE VISIONEER® RABBIT™ P35dn

<b>Especificaciones del dispositivo</b>	
<b>Especificaciones del módulo de impresión</b>	
Resolución	600 x 600 ppp
Velocidad (simplex)	30 ppm
Impresión dúplex	Incorporada
Impresión dúplex	A4, Carta, Legal y Oficio
Lenguajes	GDI, PCL6.
Tecnología de impresión	Láser
Color de impresión	Monocromático
<b>Requisitos del documento - Módulo de impresión</b>	
Tamaño mínimo del artículo	3,00 x 5,00 pulgadas (76 x 127 mm)
Tamaño máximo del artículo	8,5 x 14 pulgadas (216 x 356 mm)
Capacidad Bandeja principal	250 páginas (70 g/m <sup>2</sup> , papel normal)
Capacidad Bandeja manual	1 página
Grosor del papel	16 - 28 lbs (60 - 105 g/m <sup>2</sup> )
<b>Especificaciones generales</b>	
Interfaz	USB 2.0
Certificaciones	FCC Clase B - EE.UU. y Canadá
Temperatura de funcionamiento	50° ~ 91° F (10° ~ 33° C sin condensación)
Humedad relativa	15% ~ 80% RPH
<b>Dimensiones del dispositivo</b>	
Anchura	15,0 pulgadas (380 mm)
Profundidad	15,0 pulgadas (380 mm)
Altura	8,0 pulgadas (204 mm)
Peso	8,5 kg (18,7 lbs)
<b>Información de alimentación</b>	
Fuente de alimentación	110~127Vac,50/60Hz,9.0A

<b>Especificaciones del dispositivo</b>	
Consumo eléctrico	972 vatios (en funcionamiento) 23,2 vatios (listo) 3,23 vatios (ahorro de energía tras 15 minutos sin escanear) 2,2 vatios (ahorro de energía tras 15 minutos sin escanear, interfaz USB apagada) 2 vatios (red en espera, todos los puertos) 2 vatios (red en espera, USB) 3,23 vatios (ahorro de energía tras 15 minutos sin escaneado) 0,2 vatios (apagado)
<b>Especificación de red inalámbrica</b>	
Conectividad	RJ-45 Ethernet 10/100/1000 Mb
Protocolo de comunicación	TCP/IP, DHCP, DNS
Requisitos de configuración	<ul style="list-style-type: none"> <li>• Dirección IP</li> <li>• Máscara de subred</li> <li>• Puerta de enlace</li> </ul>
<b>Información sobre el cable</b>	
Cable USB	Cable USB: 2.0, A(M)B(M), 4P,L=1850mm, UL2725, #28AWG, CA1004020233510, Longwell, Color transparente, W/Core, 75, RoHS
Cable de alimentación	AC, Cable de alimentación, US, 3P, 10A/125V, L=1800mm, 3C *18AWG,Negro, PH8B1EDJF0AA05B, RoHS
Cable Ethernet	ENSAMBLAJE,CABLE ETHERNET,C/EMPAQUETADO:C/FUNCIÓN DE RED MODELO USO,CAT.5E,RJ45,L=1800mm, RoHS
<b>Información del software</b>	
Sistemas operativos compatibles	Microsoft Windows <ul style="list-style-type: none"> <li>– 32 bits o 64 bits 7 (Service Pack 1)</li> <li>– 32 bits o 64 bits 10</li> <li>– 64 bits 11</li> </ul> Mac OS <ul style="list-style-type: none"> <li>– 10.7 o superior</li> </ul> iOS <ul style="list-style-type: none"> <li>– iOS 5 o superior</li> </ul> Android <ul style="list-style-type: none"> <li>– Android 8 o superior</li> </ul>

## LISTA DE PARTES DE VISIONEER® RABBIT™ P35dn

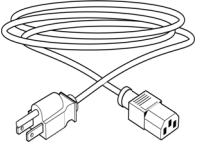
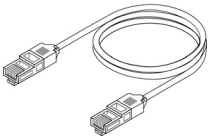
Nombre de la pieza	Número de pieza	
Cable USB 2.0	35-0118-000	
Cable de alimentación	35-0269-000	
Cable Ethernet	35-0270-000	

# APÉNDICE A: INFORMACIÓN DE REGULACIONES

## NORMATIVA SOBRE LA COPIA DE ORIGINALES

### EE.UU.

El Congreso, por ley, ha prohibido la reproducción de los siguientes elementos en ciertas circunstancias. Quien sea responsable de estas reproducciones puede recibir sanciones de multa ó cárcel.

1. Obligaciones ó Valores del Gobierno de los Estados Unidos, tales como:

Certificados de deudas	Moneda del Banco Nacional	Cupones de bonos
Pagarés fraccionados	Certificados de plata	Certificados de oro
Bonos de los Estados Unidos	Pagarés del Tesoro	Pagarés de la Reserva Federal
Pagarés del Banco de la Reserva Federal	Certificados de depósito	Papel moneda

Bonos y Obligaciones de ciertos organismos del gobierno, como FHA, etc.

Bonos. (Los Bonos de Ahorro de EE.UU. pueden ser fotografiados solamente con fines publicitarios asociados con una campaña de venta de dichos bonos.)

Estampillas de Impuestos Internos. (Si es necesario reproducir un documento legal en el que hay estampillas de impuestos canceladas, esto es posible siempre que la reproducción del documento se realice con fines legales.)

Sellos postales, cancelados ó sin cancelar. (Con fines filatélicos, los sellos postales pueden ser fotografiados siempre que su reproducción sea en blanco y negro y sus dimensiones lineales sean inferiores al 75% ó superiores al 150% de las del original.)

Giros postales.

Recibos, cheques ó letras de dinero girado por ó para funcionarios autorizados de los Estados Unidos.

Estampillas y otras representaciones de valor, de cualquier denominación, que han sido ó puedan ser expedidas en virtud de cualquier Ley del Congreso.



2. Certificados de compensación ajustada para veteranos de guerras mundiales.
3. Obligaciones ó Valores de cualquier gobierno, banco ó empresa extranjera.
4. Material con derechos de autor, a menos que se haya obtenido permiso del propietario de los derechos ó que la reproducción pueda considerarse de “uso justo” ó dentro de las disposiciones de derechos de reproducción de bibliotecas de la ley de derechos de autor. Es posible obtener más información sobre estas disposiciones en la Oficina de derechos de autor de la Biblioteca del Congreso, Washington, D.C. 20559. Pregunte por la Circular R21.
5. Certificados de ciudadanía ó de naturalización. (Los certificados de naturalización extranjeros pueden ser fotografiados.)
6. Pasaportes. (Los pasaportes extranjeros pueden ser fotografiados.)
7. Papeles de inmigración.
8. Tarjetas de registro del servicio militar.
9. Papeles de inducción en servicio selectivo que incluyan cualquiera de los siguientes datos sobre el registrado:

Ganancias ó ingreso	Estado de dependencia	Antecedentes judiciales
Servicio militar anterior	Condición física ó mental	

Excepción: Los certificados de baja del Ejército y de la Marina de EE.UU. pueden ser fotografiados.

10. Distintivos, tarjetas de identificación, pases ó insignias usados por personal militar ó por miembros de los diversos Departamentos Federales, tales como el FBI, el Tesoro, etc. (a menos que la fotografía haya sido ordenada por el director de dicho departamento u oficina.)
11. En algunos estados también se prohíbe la reproducción de lo siguiente: Licencias de automóviles, licencias de conducir, certificados de propiedad de automóviles.

La lista anterior no incluye todo y no se asume responsabilidad por su integridad ó exactitud. En caso de dudas, consulte a un abogado.

## Canad·

El Parlamento, por ley, ha prohibido la reproducción de los siguientes elementos en ciertas circunstancias. Quien sea responsable de estas copias puede recibir sanciones de multa ó cárcel.

1. Pagarés de banco ó papel moneda actuales.
2. Obligaciones ó valores de un gobierno ó de un banco.
3. Billete ó sello de Hacienda.
4. El sello público de Canadá ó de una provincia, ó el sello de un cuerpo ó autoridad pública en Canadá ó de un tribunal de justicia.
5. Proclamaciones, órdenes, regulaciones ó designaciones, ó notas relacionadas (con la intención de aparentar haber sido impresos por Queen’s Printer for Canada ó por el impresor equivalente de una provincia).
6. Marcas, sellos, envoltorios ó diseños usados por ó a nombre del Gobierno de Canadá ó de una provincia, del gobierno de un estado extranjero ó de un departamento, junta, comisión u organismo establecido por el Gobierno de Canadá ó de una provincia ó de un gobierno de un estado extranjero.

7. Estampillas impresas ó adhesivas usadas con fines de lucro por el Gobierno de Canadá ó de una provincia ó por el gobierno de un estado extranjero.
8. Documentos, registros ó archivos guardados por funcionarios públicos encargados de producir ó emitir copias certificadas de los mismos, en cuyo caso la reproducción aparenta ser una copia certificada de los mismos.
9. Material ó marcas comerciales con derechos de autor de cualquier manera ó tipo sin el consentimiento del propietario de los derechos de autor ó de las marcas comerciales.

La lista anterior se proporciona para su conveniencia y ayuda, pero no incluye todo y no se asume responsabilidad por su integridad ó exactitud. En caso de dudas, consulte a un abogado.

## Otros países

La copia de algunos documentos puede ser ilegal en su país. Quien sea responsable de estas reproducciones puede recibir sanciones de multa ó cárcel.

- Billetes en circulación
- Pagarés de banco y cheques
- Bonos y garantías bancarios y gubernamentales
- Pasaportes y tarjetas de identificación
- Material ó marcas comerciales con derechos de autor sin el consentimiento del propietario
- Sellos postales y otros instrumentos negociables

**Nota:** Esta lista no incluye todo y no se asume responsabilidad por su integridad ó exactitud. En caso de dudas, contacte a un asesor legal.



# APÉNDICE B: INFORMACIÓN DE CUMPLIMIENTO

## RECICLAJE Y ELIMINACIÓN DE PRODUCTOS

### Estados Unidos y Canadá

Si está gestionando la eliminación de su Producto Visioneer®, tenga en cuenta que el producto puede contener plomo, mercurio, perclorato y otros materiales cuya eliminación puede estar regulada debido a consideraciones ambientales. La presencia de estos materiales es totalmente coherente con las regulaciones globales aplicables en el momento en que el producto se introdujo en el mercado. Para obtener información sobre reciclaje y eliminación, póngase en contacto con las autoridades locales. En los Estados Unidos, también puede consultar el sitio web de Electronic Industries Alliance.

Material de perclorato: este producto puede contener uno o más dispositivos que contienen perclorato, como baterías. Puede aplicarse un manejo especial.

